EL DIARIO PALENTINO

N.º REFUNDIDO 6.545

Fundado en 1882 y 1890

TELEFONOS
1353 REDACCIÓN
1526 IMPRENTA
2006 ADMINISTRACIÓN

EL DIA DE PALENCIA

Depósito Legal P—2—1958

DIRECCIONES
DIRECCIÓN Y TALLERES: MAYOR, 99
APARTADO DE CORREOS, 17

JUEVES 10 MAYO 1962

EDICION SIETE TARDE
1'50 pts

La Gran Cruz de Beneficencia a la Marquesa de Villaverde

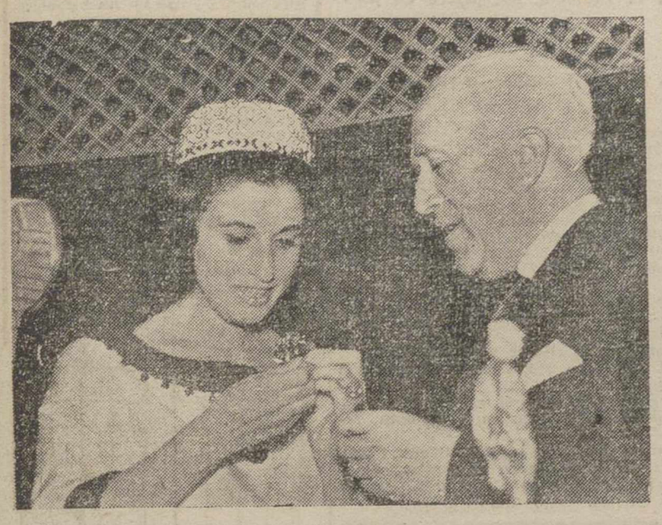

Madrid.—El Ministro de la Gobernación, don Camilo Alonso Vega, ha impuesto a doña Carmen Franco Polo, Marquesa de Villaverde, la Gran Cruz de la Beneficencia, que recientemente le fué concedida por el Gobierno.—(Foto Europa Press)

Llega a Grecia la Misión extraordinaria española que asistirá a la boda del Príncipe don Juan Carlos de Borbón

Cinco reinas, cuatro reyes y cerca de 50 príncipes y princesas asistirán a la ceremonia el próximo lunes

A bordo del crucero «Canarias», 10. (Del enviado especial de la Agencia «Efe», Casimiro Elías Sáenz de Sicilia).

El crucero español «Canarias», a bordo del cual se encuentra el ministro de Marina, Almirante Abarzuza, se halla a 55 millas del famoso Cabo Matapán, en su tercer día de navegación rumbo a Grecia, donde el ministro español va a representar a España en la boda del Príncipe don Juan Carlos con la Princesa Sofía de Grecia.

Entrevemos las luces de la costa griega cuando el crucero ha cubierto 1.200 millas desde la base naval española de Cartagena. En la toldilla hubo ayer tarde una pequeña fiesta a cargo de improvisados artistas del buque simbolizando el «paso del Mediterráneo». Al finalizar, la señora de Abarzuza cortó la simbólica cinta de este mar.

Faltan muy pocas horas para que el crucero «Canarias» fondee en la bahía de Falero, en El Pireo. Se nos comunica desde tierra que dos destructores de la Marina Real griega, saldrán a alta mar para dar guardia de honor al buque español y acompañarle hasta la bahía. La embajada extraordinaria de España en las ceremonias nupciales del Príncipe don Juan Carlos con la Princesa Sofía de Grecia, está a punto de llegar a Atenas.

LLEGADA A GRECIA

Atenas, 10.—Ha llegado a Grecia la Misión española que asistirá a la boda del Príncipe don Juan Carlos con la Princesa Sofía. El «Canarias», arbolando la insignia del Almirante Abarzuza, fondeó en la bahía de Turkolimano.

Las baterías costeras griegas saludaron al pabellón español con una salva de 21 cañonazos y con otra de 19 cañonazos a la insignia del Almirante Abarzuza. El buque de guerra español devolvió los saludos.

El ministro español de Marina fue recibido por el subsecretario griego de Defensa, Coundouros; el embajador de España en Atenas, Marqués de Luca de Tena, autoridades navales y otras personalidades.

Infantes de Marina griegos con bandera y banda de música, formaron en tierra para esperar el momento en que el Almirante Abarzuza y su séquito desembarcaran del «Canarias». La Misión española se trasladó a la embajada de España.—Efe.

ASISTIRAN A LA CEREMONIA CINCO REINAS Y CUATRO REYES

Atenas, 10.—La boda de don Juan Carlos y de la Princesa Sofía de Grecia que se celebrará el 14 de mayo, ha congregado en esta ciudad a un número tan elevado de miembros de familias reales europeas, como no se había visto desde hace muchos años.

Asistirán a la ceremonia no menos de cinco reinas y cuatro reyes, cerca de 50 príncipes y princesas y numerosos grandes duques, duquesas, condes, condesas y otros miembros de la realeza y la nobleza.

En la lista de los lugares oficiales que han de ocupar en el cortejo, muchos de ellos figuran por sus títulos, pero existen también zonas específicas en las que se señala grupos de «diez princesas» sin citar sus nombres.

La lista de la comitiva oficial está prevista en la forma siguiente:

La Reina de Holanda y el Rey de Noruega; la Reina de Dinamarca y la Reina Victoria Eugenia; la Reina Madre de Rumania y el Príncipe consorte de Holanda; el Rey Humberto de Italia y la Reina María-José de Italia; el Rey Miguel de Rumania y la Reina Ana de Rumania; el

(Continúa en última página)

"Dos nuevos bloqueos" ha colocado Rusia en el camino de la paz y el desarme

Reunión extraoficial en Ginebra para acelerar las negociaciones

Nueva York, 10.—Rusia ha colocado «dos nuevos bloqueos» en el camino de la paz y el desarme, según dice hoy el «New York Times».

El periódico, dice: «Los rusos han dado a conocer ante la Conferencia de Desarme de Ginebra, que no firmarán ningún acuerdo o tratado sobre prohibición de pruebas nucleares, a menos que firme también Francia. Asimismo han bloqueado una investigación internacional, exigida por Estados Unidos y Gran Bretaña, sobre la nueva agresión comunista en Laos, que pone en peligro, tanto al acuerdo sobre el cese del fuego como a una solución pacífica.

«Los rusos tratan de justificar su nueva postura en torno a la prohibición de pruebas nucleares, aludiendo a la nueva explosión subterránea francesa. Pero hay que tener en cuenta que Rusia ha negociado sobre el acuerdo por espacio de tres años y medio, sin contar con Francia. —Efe.

SESION EXTRAOFICIAL

Ginebra, 10. — La Conferencia de Desarme se ha reunido hoy en sesión extraoficial para intentar acelerar las negociaciones para un tratado de desarme.

Una fuente autorizada no comunista ha declarado que Rusia puede retirar su sugerencia oficiosa de que la Conferencia fuera aplazada por dos meses.

Occidentales y neutrales se han opuesto a la idea rusa, y la Conferencia deberá presentar un informe de sus progresos el día 1 de junio, a la Comisión de Desarme de las Naciones Unidas.—Efe.

ARTHUR DEAN A NUEVA YORK

Ginebra, 10.—El jefe de la Delegación norteamericana en la Conferencia ginebrina de Desarme, Arthur Dean, se trasladará a Nueva York mañana para permanecer en los Estados Unidos cinco días, según ha anunciado hoy un portavoz norteamericano. Agregó que Dean celebrará consultas con los funcionarios de su Gobierno sobre las negociaciones que se están celebrando en Ginebra.

Durante la ausencia de Arthur Dean presidirá la delegación estadounidense Charles Stelle.—Efe.

LA DEFENSA DE BERLIN

Berlín, 10.—El general Paull Freeman, nuevo comandante del Ejército norteamericano en Europa, ha declarado hoy que los Estados Unidos defenderán Berlín.

Freeman, hablando en una ceremonia en la que firmó en el libro de oro de Berlín, a la que asistía el alcalde Willy Brandt, dijo: «Puedo asegurarles a ustedes que yo emplearé todo mi poder para defender la libertad de Berlín occidental».

Freeman llegó ayer a Berlín, desde su cuartel general en Heildelberg, para realizar una visita de dos días a Berlín. Hoy inspeccionó la «muralla de la vergüenza» levantada por los comunistas y el punto de control norteamericano en Friedrichstrasse.—Efe.

CONVERSACIONES DE KENNEDY Y EL PRIMER MINISTRO NORUEGO

Wáshington, 10.—De fuente autorizada se dice aquí, hoy, que el Mercado Común Europeo fué el principal objeto de las conversaciones celebradas ayer en la Casa Blanca entre el presidente Kennedy y el primer ministro noruego, Einar Gerhardsen.

Agregan que Kennedy felicitó personalmente a Gerhardsen por la decisión de Noruega, de solicitar ingresar en el Mercado Común, considerando esta medida como una decisión muy acertada.—Efe.

TERRORISMO EN ARGELIA

Esta mañana la OAS ha dado muerte a tiros a 11 musulmanes

Ayer hubo 37 muertos

Argel, 10.—Por lo menos 37 personas han resultado muertas y 38 más heridas en actos de violencia ocurridos ayer en Argelia, informan funcionarios militares de Argel en las primeras horas de la madrugada.

Treinta y tres de los muertos y 34 de los heridos son musulmanes.

HUELGA

París, 10.—Los ferroviarios que trabajan en la estación de Saint Lazare, de esta ciudad, han organizado a las ocho de la mañana (hora española) una huelga de una hora de duración que ha constituído una sorpresa para todos.

Un portavoz de la Confederación General del Trabajo, dominada por los comunistas, ha anunciado que otros paros afectarán a las líneas de la misma estación durante esta tarde. Estas huelgas tienen por objeto servir de advertencia a la Comisión Nacional de Ferrocarriles reunida en estos días para considerar los salarios y las condiciones de trabajo.—Efe.

Orán, 10. — Terroristas de la OAS han dado muerte a tiros a 11 musulmanes, 7 de ellos mujeres y herido a otros tres, en una serie de actos de violencia registrados esta mañana.

Inmediatamente después las fuerzas de seguridad rodearon el distrito de Kargenta, situado en el centro de la ciudad, y en el que se perpetraron la mayoría de los ataques y procedieron a efectuar un registro casa por casa.

Fueron escuchadas algunas ráfagas de ametralladora en la zona y, según los primeros informes, las fuerzas de seguridad han registrado minuciosamente una clínica.—Efe.

Complot en Nicaragua

Dieciséis personas detenidas

Managua, 10. — El presidente Luis Somoza, de Nicaragua, ha manifestado en el curso de una conferencia de prensa, que dieciséis personas han sido detenidas, acusadas de perpetrar un complot, inspirado por elementos comunistas, para derrocar su Gobierno.

Agregó que documentos y pequeñas armas confiscadas en la residencia de verano de uno de los detenidos, hijo adoptivo del embajador de Nicaragua en Buenos Aires, demuestran que su casa era utilizada como «escuela de adiestramiento» para guerra de guerrillas y para enseñanzas comunistas.—Efe.

U. Thant ante la tumba de Hammarskjold

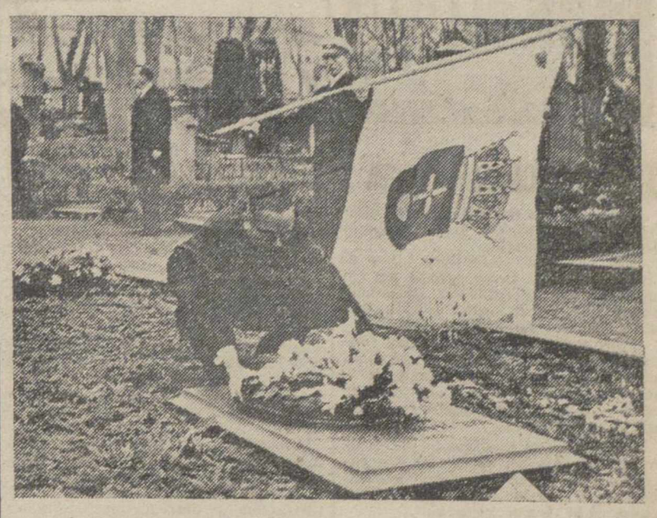

Uppsala.—El secretario general de las Naciones Unidas, que realiza una visita oficial por Suecia, ha depositado una corona de flores en la tumba de su predecesor en las Naciones Unidas, Dag Hammarskjold (Foto Europa Pres)

EN EL PALACIO DE ORIENTE

Presentan sus cartas credenciales los embajadores de El Salvador y EE. UU.

Madrid.—En la mañana de hoy se celebró en el Palacio de Oriente la ceremonia de presentación de cartas credenciales a S. E. el Jefe del Estado, los Excmos. señores José Alfonso Navarro y Robert Forbes Woodward, embajadores extraordinarios y plenipotenciarios de El Salvador y Estados Unidos, respectivamente.

Los representantes de El Salvador, y Estados Unidos, llegaron en carrozas escoltadas por el escuadrón de la Casa Militar, penetrando por la Plaza de la Armería, en donde les fueron rendidos honores por fuerzas del Regimiento de la Guardia de Su Excelencia mientras la Banda Militar interpretaba los correspondientes himnos nacionales.

Al pie de la escalera de honor, los embajadores fueron recibidos por el alto personal de la Casa Civil y jefes de protocolo del Ministerio de Asuntos Exteriores. Los señores Navarro y Forbes Woodward llegaron a Palacio con el personal de sus Embajadas.

Durante la celebración de los actos, S. E. estaba acompañado por el ministro subsecretario de la Presidencia del Gobierno; teniente general jefe de la Casa Militar; jefe de la Casa Civil; general segundo jefe de la Casa Militar; segundo jefe e intendente general de la Casa Civil; jefes de protocolo y del Gabinete Diplomático del Ministerio de Asuntos Exteriores y ayudantes de campo del Caudillo, quien recibió a los embajadores en el salón de costumbre. Tras de hacer entrega de las cartas credenciales, los embajadores pasaron a conversar con S. E. a una saleta inmediata en cuyas entrevistas estuvo presente el ministro subsecretario de la Presidencia.

Terminados los actos y acompañados, como a su llegada, por el barón de las Torres y marqués de Jura Real, así como por los miembros de sus embajadas, los señores José Alfonso Navarro y Robert Forbes Woodward, abandonaron Palacio con el mismo ceremonial que a su llegada. —Cifra.

Los nuevos Obispos de Tenerife y Badajoz en El Pardo

Efectuaron el acto de presentación ante S. E. el Jefe del Estado

A primera hora de la tarde de hoy se celebró en el palacio de El Pardo, el acto de presentación ante S. E. el Jefe del Estado y Generalísimo de los ejércitos de los nuevos obispos de Tenerife y Badajoz doctores don Luis Franco Gascón y don Doroteo Fernández Fernández, respectivamente.

Durante la ceremonia el Caudillo estaba acompañado por el ministro de Justicia, como notario mayor del Reino; teniente general jefe de la Casa Militar; jefe de la Casa Civil; general segundo jefe de la Militar; segundo jefe e intendente general de la Casa Civil; subsecretario de Justicia; director general de Asuntos Eclesiásticos y ayudantes de campo de S. E.

A continuación Sus Excelencias el Jefe del Estado y señora ofrecieron un almuerzo al que asistieron, además de los nuevos prelados, el Gobierno en pleno; presidente de las Cortes; cardenal primado de España; patriarca de las Indias Occidentales, obispo de Madrid-Alcalá; arzobispo de Sión; obispo de Lugo; subsecretario de Justicia; director general de Asuntos Eclesiásticos; teniente general jefe de la Casa Militar; jefe de la Casa Civil; general segundo jefe de la Casa Militar; segundo jefe e intendente general de la Casa Civil y ayudantes de Su Excelencia.

Choque entre un carguero y el submarino atómico "Permit"

Sólo se han producido ligeros daños en las dos embarcaciones

San Francisco (California), 10. — Un submarino norteamericano y un carguero de la misma nacionalidad, el «Hawaiian Citizen», han entrado en colisión en el Océano Pacífico, a unas 30 millas al Oeste de San Francisco, según ha informado el servicio de guardacostas.

Un portavoz del citado servicio ha declarado que ninguno de los dos barcos ha solicitado ayuda.

Posteriormente en Wáshington, el submarino ha sido identificado como el «Archerfish».—Efe.

EL SUBMARINO ERA EL «PERMIT»

San Francisco (California), 10.—El submarino norteamericano que entró en colisión con un carguero de su misma nacionalidad ha sido identificado posteriormente como el «Permit».

Un portavoz del servicio de guardacostas ha declarado que se espera que el «Permit» arribe esta noche, por sus propios medios, a San Francisco.

La armada norteamericana identificó en un principio al submarino como el «Archerfish» el cual navegaba por la citada zona en unión del «Permit».

Ambos submarinos tienen su base en Mare Island en la bahía de San Francisco.

Un radioaficionado de Portland (Oregón) dijo haber recibido una comunicación del carguero en la cual éste señalaba que dos submarinos habían aparecido ante su proa. El buque maniobró y pudo evitar la colisión con uno de los submarinos, pero abordó al otro.

El radioaficionado dijo que el carguero había pedido y obtenido permiso del servicio de guardacostas para dirigirse a San Francisco.—Efe.

LIGEROS DAÑOS

San Francisco (California), 10.—En relación con la colisión entre un carguero y el submarino «Permit» la armada ha informado que no ha habido heridos entre los tripulantes de ambos buques.

El carguero «Hawaiian Citizen», con 47 tripulantes, se dirigía a Alameda (California), desde Honolulu.

Un portavoz de los armadores ha manifestado que el carguero ha sufrido «ligeros daños por debajo de la línea de flotación».

La armada ha añadido que el «Permit», un submarino nuclear lleva 90 tripulantes. Y que el buque ha sufrido ligeros daños en su superestructura.—Efe.

Colaboradores de DIARIO-DIA

¿QUIEN HACE A QUIEN LA PROPAGANDA?

Por Julio Manegat

Nuestro buen Rodrigo de Vivar está de moda. Ya saben ustedes que esto ha sido posible gracias al cine. La película, que aún no he visto y no sé si me atreveré a ver, ha hecho que grandes y chicos hablen del Cid; bueno, del Cid, de Sofía Loren y de Charlton Heston. El otro día fueron mis hijos a ver la película y cuando le pregunté a la niña qué era lo que más le había gustado, me dijo que las hijas de Sofía Loren. A un vecino, un chaval, le pregunté lo mismo y me contestó que cuando Charlton Heston gana la batalla después de muerto, atado a su caballo.

Uno empieza a darse cuenta de hasta dónde llega la influencia del cine en nuestra época; influencia que los editores están explotando cada día más, hasta el punto que la propaganda de los libros se hace a base de cine y de las estrellas cinematográficas. Recuerden ustedes algunas portadas de novelas: «Este libro dió origen a la película interpretada por fulanita de tal»: «Encarnando al personaje central de esta novela, el gran actor X hizo una portentosa creación»; «Edición mostrada con fotografías de la película...», etcétera.

Resulta que los editores se sirven del cine para hacer publicidad de sus libros. El método es absolutamente legítimo aunque, claro está, sea bastante triste. Triste porque lo bonito, lo lógico, lo digno, sería que las películas se basaran en el libro para hacer su propaganda. Así, por ejemplo: «Esta película está basada en la gran novela X del escritor XX». Pero ocurre al revés y además, si se indica la procedencia, se pone en letras pequeñitas para que el público no se dé mucha cuenta y no crea que la cinta será un «tostón» como esos libros que «a veces la gente lee para aburrirse soberanamente»... El cine, triste es reconocerlo, le está dando sopas con honda a la literatura y lo que le importa a la inmensa mayoría no es que la película narre la historia más o menos fiel al texto de una novela famosa, sino que la producción cinematográfica sea dirigida por este o aquel director e interpretada por todas las Sofías Loren del momento. Luego, cuando se sale del cine, nadie piensa en leer el libro que dió origen a la cinta, sobre todo si el libro es bueno, que si es malo ya se hace la publicidad a sí mismo.

Con la película «El Cid» a la que supongo digna y fiel, bella y expresiva, está ocurriendo palpablemente esa transposición de valores. El motor inicial ha sido nuestro monumento literario; lo que sigue, es cine y adiós la literatura. El Cid está de moda y hasta parece que, gracias a la difusión actual de su nombre, se han localizado unos huesos de Rodrigo Vivar y de doña Jimena, en la población francesa de Charlieu, y que se están haciendo gestiones para que estos restos vuelvan a España de donde fueron llevados al vecino país.

Entonces hemos de considerar que el cine hace bien a la literatura porque a través de sus imágenes, de su publicidad, de su espectacularidad para las masas, puede llevar la curiosidad entre muchos espectadores a conocer la fuente origen de las desdichas o felicidades de los protagonistas. Este triunfo del séptimo arte lo daríamos por bien empleado si un dos por ciento de los espectadores sintiesen interés en leer el poema de Mío Cid o, cuando menos, de enterarse de lo que significa para España esta singular joya literaria. ¿Creen ustedes que este tanto por ciento se produce? ¡Ojalá sea así! pero la verdad es que son muy pocos los españoles que hayan leído el Poema del Cid y estoy por decir que no son muchos más los que han leído, de la primera a la última página, el Quijote.

¿Creen ustedes que exagero? Pregunten por ahí, pregunten... El tanto por ciento de los españoles que no han leído el Quijote es abrumador, vergonzoso, pero real. Veamos, de usted para mí, de usted para usted; ¿ha leído usted, entero, el Quijote, ha leído aunque sea a saltos el Poema del Cid? Si la respuesta es afirmativa, ¡alabado sea Dios!; si es negativa, todavía está usted a tiempo de subsanar esta falta de interés hacia dos obras únicas nacidas del ingenio español. Que no ocurra lo de una muchacha, casi una niña, desde luego, que al enterarse de eso de los huesos preguntó si se había muerto Charlton Heston. «La Codorniz» dió en el clavo con un chiste estupendo. El Cid pregunta a un recio castellano: ¿Habéis oído hablar de las aventuras de un caballero llamado Charlton Heston?

De acuerdo en que tenemos que vivir con nuestra época; de acuerdo en que el cine también es arte y a veces arte extraordinario; de acuerdo en que más vale que se hable del Cid a través de la película, que el silencio en torno a nuestro personaje. De acuerdo en todo lo que ustedes quieran, pero admitan ustedes conmigo en que se ha producido una absoluta transposición de valores y que hoy los libros hacen su publicidad a través del cine, si han tenido suerte de ser llevados a la pantalla, en vez de ser al revés: que las películas atrajesen al público por ser adaptaciones de las mejores obras literarias del mundo. Pregunten, pregunten ustedes por ahí quién era el Cid, quién era Rodrigo de Vivar y verán qué sorpresas, tristes sorpresas tienen. Cosas de nuestra época, pero hay muchas cosas de nuestra época que no nos gustan nada, absolutamente nada.

Los refugiados de Argelia en Francia temen a las represalias de la O. A. S.

Esta les había prohibido la salida del territorio argelino

PARIS. — (Crónica especial para Agencia FIEL, por Massimo OLMI).

Numerosas reuniones ministeriales han tenido lugar en estos días en París para buscar la mejor solución al problema de los repatriados franceses que regresan de Argelia o de otros países recientemente independizados. La política de repatriados se definió a fines de 1961 y ha entrado en aplicación a mediados del mes de abril pasado. Se ha creado toda una estructura administrativa para recibir a unas 350 personas al día.

El ritmo de repatriados de Argelia, que era prácticamente nulo hasta hace unas semanas, es actualmente superior al previsto desde que el Ejército ha asumido el control de los puntos de partida, haciendo vana la disposición de la OAS, que prohibe todo "abandono". Por otra parte, los servicios dispuestos para ayudar a los repatriados tienen menos trabajo del que debieran, ya que las personas que llegan a Francia con sus familias procuran en la mayor parte de los casos no señalar su presencia a los servicios oficiales por miedo a las represalias de la OAS. Por esto, cuando llegan a una localidad cualquiera de Francia, refugiados de Argelia, éstos declaran a los vecinos que proceden de otros departamentos de la Francia Continental.

Otro importante motivo induce a los prófugos a ocultarse: han sido acogidos en muchos casos de manera bastante hostil no sólo por la población, sino también por la administración pública de las localidades elegidas para establecerse.

Los prefectos, preocupados por el orden público, se inquietan si ven llegar a sus zonas demasiados "pieds noirs", cuyos sentimientos favorables a la OAS son prácticamente seguros. Así, en el Departamento de las Bocas del Ródano, varias decenas de familias procedentes de Argelia han sido rechazadas en los días pasados.

También los departamentos de la opinión pública que frecuentemente carecen de personal suficiente no se han demostrado demasiado entusiastas en recibir personas tachadas de "peligrosas" y no aptas para el trabajo administrativo concebido a la europea después de haber vivido prácticamente toda la vida en Argelia o en otras zonas africanas. Así sucede que en la práctica los servicios de asistencia a los refugiados han visto escapar de su control a la casi totalidad de los refugiados. Se habla incluso de una "evasión" que alcanza al 99 por ciento en algunas zonas.

Cada repatriado tiene derecho a una "indemnización de regreso" de unas 6.200 pesetas, al jefe de familia y de unas 4.000 por persona a su cargo como reembolso de los gastos de viaje y traslado de bienes, a la asistencia social, a la prioridad en el empleo, a la prioridad en la asignación de casas y a una subvención especial, así como eventualmente a un préstamo reembolsable en 18 años para la creación de una actividad comercial para aquellos que ya ejercían una.

Las disposiciones valen tanto para los franceses de Argelia como para los musulmanes. Son válidas también en algunos casos particulares, para ciudadanos extranjeros que, procedentes de Argelia o de otras zonas antes dependientes de Francia, desean establecerse en Francia. En este caso los cabezas de familia deben haber servido en el Ejército francés o haber rendido servicios particulares a Francia en el campo económico o cultural.

Segni con Fanfani

Roma.—La novena sesión de miembros del Senado y el Parlamento, reunida en Montecitorio, dió por resultado la elección del profesor Antonio Segni como nuevo presidente de la República. En el Palacio Chiga, después de la elección, Segni conversa con el primer ministro señor Fanfani

M.C.D.2022

PALENCIA AL DIA

¡Agua va!

Con toda su magnitud y grandiosidad, el Monte "El Viejo" tiene su flaco: falta de agua.

Tal carencia, verdadero talón de Aquiles de esta finca agreste del común, ejerce su contraria influencia en el poder de atracción que, sin duda, el monte de Palencia ejerce.

Porque pese a sus excelentes condiciones de salubridad, la ausencia del líquido elemento supone para el mismo una ostensible flaqueza, que reduce hasta insospechados extremos sus otros encantos.

De ahí que el monte esté prácticamente inhabitado, aparte las dos docenas de casas de campo que, diseminadas por la falda, hacen pobre compañía a la "Casa Pequeña".

Pero el Monte "El Viejo" tiene unas magníficas condiciones para convertirse en el lugar de cita y recreo, sobre todo en las jornadas estivales, de cientos de familias. Y su hoy despoblada superficie ofrece situación y espacio idóneos para la construcción de más fincas, casas de recreo, bungalows y hasta esa ciudad de recreo, con restaurante, pistas, jardines, etc., que para ella se ha pensado, en cuanto esta falta de agua se subsane.

La empresa de subir el agua, por lo costosa —tal vez remonte los dos millones de pesetas— se había ido demorando más de lo prudente, con el perjuicio consiguiente para los vecinos de la urbe.

Ahora, parece que la cosa se toma con el decidido interés que merece. Y el Ayuntamiento —a la sesión de anoche les remitimos, amables lectores—, acaba de aprobar el proyecto técnico y presupuesto de esta subida de aguas potables, que harán el verdadero milagro del monte. Tal proyecto y presupuesto serán sometidos a la consideración y aprobación de la Comisión de Servicios Técnicos, que será quien, con la aportación municipal del 25 por ciento del coste de la obra, llevará a cabo la financiación de la misma.

El flaco del monte, por lo que se ve, va a ser corregido. La gran finca de los palentinos, esa que se llamó muy propiamente "el pulmón de la ciudad", pronto se convertirá en un recinto fresco y ameno donde será una delicia ir a pasar las jornadas veraniegas y donde será posible, además, instalar ese centro de recuperación de niños anormales que Auxilio Social va a establecer.

Nuestro monte, por este bautizo del agua, quedará convertido en un lugar sumamente atractivo, de gran interés para Palencia y para los que en ella vivimos. Que sea pronto y para bien, es lo que cabe desear.

Y ya que en agua estamos metidos, digamos que anoche los bomberos tuvieron un fuerte entrenamiento en la Plaza Mayor. Se aprovechó el paso por Palencia de varios vehículos contra incendios y los "apagafuegos" hicieron unas concienzudas pruebas con buen derroche de agua, que es lo suyo.

El Parque Municipal no pierde comba, como se ve, por su deseo de ponerse a punto; máxime cuando es probable que uno de los vehículos que ayer se probaron sea en un futuro próximo adquirido para este parque, en el que empieza a tenerse un moderno material, como se desprende de las últimas adquisiciones hechas por la Diputación y el Ayuntamiento y las que se harán (aquélla, precisamente acaba de convocar un concurso para la adquisición de una escalera mecánica de 150.000 pesetas).

He aquí un importante servicio público que no se duerme en los laureles.

Celebra sesión la Permanente Municipal

Aprobación del proyecto técnico y presupuesto para la subida de aguas potables al Monte «El Viejo»

El miércoles, a las ocho y media de la noche, se reunió en sesión ordinaria, la Comisión Permanente del Ayuntamiento. Presidió el Alcalde don Juan Mena de la Cruz, asistiendo los concejales señores Sáenz de Miera Delgado, Melendro González, Del Río Higuera, Abad Martín y Granja Iglesias, así como el secretario e interventor accidental señores Urgellés de las Heras y Gutiérrez Vega.

Se aprobó una relación de facturas por 17.710'83 pesetas, y una nómina de personal por 663'85 pesetas.

OBRAS. — Concediéronse licencia para ejecutar obras a varios peticionarios.

A don Fidel Royuela se le autoriza la construcción de un depósito subterráneo, bajo dirección técnica.

ACOMETIDAS. — Se concedió autorización a don Antonio Sánchez Merino, para efectuar la acometida de aguas potables y alcantarillado, por su cuenta y bajo inspección municipal.

URBANISMO. — Visto escrito de don Leoncio Curieses Urbón, interesando la devolución de la cantidad de 938'62 pesetas, ingresadas de más por el concepto de contribuciones especiales, referentes a las obras de acerado de la Avda. del General Godel, se acuerda acceder a lo solicitado.

PERSONAL. — Se concedieron los servicios médico-farmacéuticos correspondientes a doña Albina López Hidalgo, huérfana del secretario que fué de Berzosilla, por haber trasladado su residencia a esta capital.

Se concedió un anticipo a un obrero del servicio de limpieza.

DEPORTES. — Visto escrito del presidente del Moto-Club Palentino, solicitando autorización municipal para la celebración en los terrenos del Batán de San Sebastián del II Moto Cross, así como la instalación de tribunas y facilitación de sillas y la concurrencia de algunos números de la Policía Municipal para el mantenimiento del orden, se acuerda acceder a lo interesado.

CEMENTERIO. — Concediéronse las propiedades de sepulturas que interesan doña Josefa Alonso Ruiz, don Joaquín Poza Ruiz y doña Raimunda Tejerina Bejerano.

CUENTAS. — Se aprobó la cuenta de gastos ocasionados con motivo de la fiesta votiva de Santo Toribio.

RECLAMACIONES. — Don Félix Muñoz Cembreros interesó la anulación de los recibos girados al mismo por el concepto de entrada de carruajes, correspondientes al pasado ejercicio de 1961, con respecto al local destinado a escuelas en el Barrio de los Cuarteles, acordándose acceder a ello, a la vista de los informes.

TRIBUNALES. — Quedó enterada la Corporación de la resolución dictada por el Tribunal Económico-Administrativo Provincial de fecha 28 de abril del presente año, desestimatoria de la reclamación interpuesta por don Alfredo Cuevas Capillas, contra acuerdo del Ayuntamiento, referente al concepto de la contribución de Usos y Consumos del gremio de Detallistas de Alimentación por el bienio 1959-60.

TRAFICO. — Conocido informe de la Alcaldía-Presidencia respecto al proyecto de Reglamento Nacional de los servicios de transportes de viajeros de vehículos automóviles turismo de alquiler, la corporación muestra su conformidad al escrito que, en su día, comunicó dicha Alcaldía.

AGUA PARA EL MONTE «EL VIEJO». — Se conoció el proyecto técnico y presupuesto correspondiente, para las obras de abastecimiento de aguas potables al Monte «El Viejo», aprobándose por unanimidad y acordándose solicitar de la Comisión de Servicios Técnicos su ejecución, con una aportación municipal del 25 por ciento, que, a su vez, se hará repercutir en los usuarios de fincas del Monte en forma de contribuciones especiales.

Sin más asuntos de qué tratar, se levantó la sesión a las diez de la noche.

Grandes tiradas al plato en BECERRIL DE CAMPOS
Domingo día 13 de Mayo, a las 5 de la tarde

Encauzamiento del Carrión en Poza de la Vega

Lo está realizando el Instituto de Colonización

En la tarde del miércoles nuestro Gobernador Civil, señor Fragoso del Toro, acompañado de otras personalidades, visitó en Poza de la Vega las obras que el Instituto Nacional de Colonización del Ministerio de Agricultura está llevando a cabo para el dragado y debido encauzamiento del río Carrión a su paso por aquel término municipal.

Las obras de gran envergadura e importancia, se hallan ya muy avanzadas.

En nuestro próximo número «De Peñalabra al Cerrato» informaremos ampliamente a nuestros lectores de esta visita y de la trascendencia y pormenores de los trabajos que se están realizando en el pequeño pueblo de la vega saldañesa.

SESION PLENARIA DE LA DIPUTACION

Adquisición de un nuevo electrocardiógrafo para el Hospital Provincial y de una escalera mecánica para el servicio de incendios.-Construcción de una vaquería en terrenos de la Ciudad Benéfica.-Aprobación de once proyectos de reparación de carreteras y caminos.-Hacia la realización de los encauzamientos.-Concurso para adquisición de carbón

El pasado martes, día 8, celebró su sesión mensual ordinaria el Pleno de la Excma. Diputación, bajo la presidencia del de la Corporación, don Guillermo Herrero Martínez de Azcoitia y con asistencia del Vicepresidente señor Morrondo García y Diputados señores Betegón Yágüez, Gómez Briz, Nebreda y Gutiérrez del Olmo, Santoyo Heredia, Ramos Valle, y Gutiérrez Serna, hallándose presente como Interventor accidental el Viceinterventor señor Gutiérrez Vega, y dando fe del acto el Secretario General, señor Fernández-Peñaflor.

Leída y aprobada el acta de la anterior, se adoptaron, entre otros de mero trámite, los siguientes acuerdos:

ELECTROCARDIOGRAFO. — Hallándose en mal estado el que presta servicio en el Hospital Provincial, se acuerda la adquisición de un nuevo aparato, por un importe tipo de tasación a la baja, de 144.285 pesetas.

OBRAS DE COOPERACION.—Se aprueban certificaciones relativas a las obras de construcción de una fuente en Santibáñez de la Peña, de un puente en Cervera de Pisuerga, electrificación de San Pedro de Cansoles y teléfono en Pomar de Valdivia, por un total de 165.160 pesetas de subvenciones a fondo perdido y 17.000 de anticipos reintegrables.

ESCALERA INCENDIOS. — Se aprueba el pliego de condiciones que ha de servir de base al concurso para adquirir una escalera mecánica que será utilizada por el Parque Municipal de Bomberos para mejorar el servicio contra incendios en la capital y provincia, por un importe máximo de 150.000 pesetas.

SUBVENCIONES. — La Corporación lamenta que por no haber consignación disponible, no sea posible atender las peticiones de subvención interesadas por el «Moto-Club Palentino» con destino al II Moto Cross, y por la Agrupación Coral de E. y D. de Barruelo de Santullán, para enjugar el déficit producido por sus desplazamientos al Certamen Nacional de Habaneras de Torrevieja.

CONSTRUCCION DE VAQUERIA. —Se aprueba el pliego de condiciones en la subasta para construir, en terrenos contiguos a la Ciudad Benéfica, un establo-vaquería, que de momento se limita a 20 plazas, con un presupuesto de contrata de 171.600 pesetas y plazo de ejecución de seis meses.

GASTOS DE CONSERVACION DE CAMINOS. — Se aprueban los realizados en el pasado mes, por importe de 98.895'75 pesetas.

REPARACION DE CARRETERAS Y CAMINOS.—Se aprobaron los siguientes proyectos de obras: Bacheo con emulsión asfáltica en el camino de Ventosa a Melgar de Fernamental; ídem en el de Pomar a la carretera de Aguilar a Villadiego; reparación de firme con macadam en los caminos de Porquera a Salinas (kilómetros 0 al 6 y kilómetros 6 al 11.900), y de Brañosera a Salcedillo; bacheo con piedra silícea del camino vecinal de Villaherreros a Villasarracino; de las carreteras provinciales de Villasarracino a Buenavista, Astudillo a Osorno y Calabazanos a Esguevillas; acopios y empleo de piedra en la carretera de Castrillo de Don Juan y en la circunvalación de Villarramiel. Los presupuestos totalizan 1.520.000 pesetas de la consignación de caminos vecinales y 1.240.000 de la de carreteras provinciales.

VEHICULO INDUSTRIAL. — Se deniega la autorización solicitada por «Cementos Hontoria» para la circulación de un camión de 13.600 kilogramos en vacío y hasta 27.200 a plena carga, por el desvío de Venta de Baños y carreteras de Calabazanos a Esguevillas, por no permitirlo el estado y conservación del firme de dichas vías.

MEJORAS EN CARRETERA NACIONAL.—Se informa favorablemente proyecto para supresión del puente sobre el Canal de Castilla, de dos pasos a nivel sobre el f. c. de Palencia a Villalón y de la travesía de Villarramiel, en la carretera nacional 610.

OBRAS DE ENCAUZAMIENTO.—La Diputación queda enterada, con satisfacción, de estar ya casi enteramente completada la documentación de los 28 Ayuntamientos interesados en las obras de encauzamientos, suscribiendo al efecto las actas de ocupación de los terrenos o propiedades afectados por las obras indicadas, decidiendo gestionar la más rápida formalización del compromiso en aquellos escasos términos municipales o fincas concretas que aún están pendientes de este requisito, indispensable para no perder la oportunidad excepcional que se brinda por el Estado al acometerse por la Confederación tales mejoras, que suponen una inversión considerable y una gran revalorización de la riqueza de esos pueblos.

JUBILACIONES. — Se aprueban los expedientes de jubilación del Capataz de carreteras provinciales, don Isidoro Crespo Gregorio y peones camineros don Alejo García Cuevas y don Juan Merino Herrero.

LICENCIA FISCAL. — Se designa al Secretario general, don Juan Fernández-Peñaflor, representante de la Diputación en la Junta que en esta Delegación de Hacienda entenderá en lo relativo al Impuesto Industrial y sus recargos.

COMBUSTIBLE. — Para las necesidades de las calderas de calefacción y vapor, así como cocinas, en los diferentes servicios de la Ciudad Benéfica, se acuerda anunciar concurso para adquirir 450 toneladas de antracita en tamaño cobles para calefacción, 150 toneladas de galleta para cocinas, 180 toneladas de leña de encina descortezada, 4.000 manojos y 50.000 piñas.

CAMINO DE ACCESO AL CASTILLO DE MONZON. — Se acuerda rescindir, por incumplimiento, la contrata para la ejecución de dichas obras, a cargo del contratista don Francisco Garrido Ortega, con las sanciones inherentes.

RECURSO CONTENCIOSO. — Se resuelve interponerle, ante el Tribunal Supremo, contra resolución del Ministerio de Trabajo, sobre obligaciones de la Diputación en orden a interpretación de Seguros Sociales, encomendando la defensa de esta acción, como Letrado del Colegio de Madrid, al Secretario de esta Corporación, don Juan Fernández-Peñaflor.

Y no habiendo otros asuntos de qué tratar, se levantó la sesión a las catorce horas.

Cuatro Cantones

"Los Tancredos"

La Fiesta nacional, según dicen está en crisis. Se pierden o se olvidan muchas de las «suertes» tradicionales. Desde hace muchos años no se ven por los ruedos la larga cordobesa, las gaoneras, el galleo, la mariposa, etc., etc. Y desde luego ha pasado a la historia el salto de la garrocha, el salto a trascuerno y otras de las muchas y variadas suertes que en los buenos tiempos se hacían en estas plazas de nuestra bendita y siempre amada España.

Pero como los celtíberos somos así, algo parecido a la remonda, siempre conservamos esa sangrecilla chanchi y fetén. Vamos, que nos sale el genio y ¡ahí queda eso! Lo que quiere decir que si no hacemos o hacen el ruedo las olvidadas suertes taurinas, las hacemos en la calle. Precisamente no hace mucho, el modesto cronista, vió practicar en plena Calle Mayor la suerte del Tancredo. Suerte más o menos taurina que también parecía olvidada.

Como nuestros amables y pacientes lectores saben, la suerte del Tancredo, consistía en esperar a pié firme la salida del toro y sin mover un músculo equivocar al cornúpeta haciéndole creer que el protagonista era una estatua.

Ahora que esta suerte no se practica en los ruedos se suele hacer en los cruces, y consiste en cuando pasa un vehículo, sea del tamaño que sea quedarse en el centro de la confluencia y con mirada despectiva hacer el Tancredo y pensar lo del baturro: Si tú no te apartas.

Nos parece bien este atavismo celtíbero. Este desprecio al peligro, lo malo será cuando el motorizado, que también algunas veces tiene su razón, se acuerde, o mejor dicho, olvide todo y pise el acelerador y a pesar de la sonrisa despectiva, el aficionado Tancredo, termine el día en la Sala de Socorro.

No olvidemos que cada uno tiene sus obligaciones y también sus deberes, y sobre todo que las boçinas indican algo. Es como un grito: ¡Paso, que voy...! y eso de hacer el Tancreto, nos parece un poco trasnochado.

Santa Bárbara

En el silencio y recogimiento del taller escultor del director de la Escuela de Artes y Oficios Artísticos de Palencia, ha surgido la gracia de una nueva escultura.

Se trata de una imagen de Santa Bárbara.

Está destinada a la iglesia parroquial de Guardo.

Una bella imagen, en cuyo rostro se ha vertido —inspiradísimamente— el halo de la serenidad martirial. El resto del conjunto viene a ser una magnífica complementación de ese suave misticismo del rostro de la Patrona de los mineros y de los artilleros.

En uno de nuestros últimos números hemos publicado la fotografía de esta nueva obra de don Mariano Timón. Es suficiente contemplar tal foto, para darse cuenta de que la estatua es un magnífico acierto.

Sin embargo, quien no quede conforme, tiene abierto el acceso al taller de la Escuela de Artes y Oficios, para contemplar la imagen que ha de ser reproducida en piedra de Almorquí.

Una obra más que surgió en el ensueño silente y semiumbroso de este recatado estudio del escultor vinculado a Palencia. Un mensaje más de su cincel y de su inspiración.

Es otra de las huellas escultoras de este artista que en Palencia está dando vida, desde hace no pocos años, a su apretada obra, fecunda e interesante.

La Iglesia Parroquial de Guardo ya tiene imagen titular. Una cumplida efigie de tres metros. Ha cobrado vida en la capital, a impulsos de una inspiración que sigue vibrando en el recoleto silencio del taller de la Escuela de Artes y Oficios.

¡Audiencia pública!

Imprudencias derivadas de accidentes de circulación

El día 8 de enero del presente año el ambiente presentaba una intensa niebla, que dificultaba la visibilidad extraordinariamente. Por la carretera de Palencia a Santander, conducía el procesado Juan Antolín Amor un camión propiedad de Vicente Castrillejo Viloria. Según la Acusación Pública, lo hacía a gran velocidad, sin luz alguna y por el centro izquierda de la carretera. Al llegar al kilómetro 22'2 de dicha vía colisionó contra otro camión que conducía José Estébanez García, que circulaba reglamentariamente. En resumen: daños en el camión de este último por valor de 53.460 pesetas, que han sido ya satisfechos y lesiones de 49 días de asistencia médica que sufrió José Estébanez.

Dice el procesado que circulaba a poca velocidad, con luces y por su mano derecha y que fue el camión de José Estébanez quien lo hacía antirreglamentariamente. Cuando llegaban casi al punto de la colisión este último viró bruscamente hacia su derecha y se produjo una leve colisión. Pero después no supo hacerse con la conducción del vehículo y se despeñó por un precipicio de 20 metros de profundidad. José Estébanez mantiene la tesis absolutamente contraria, aclarando que le faltan de percibir las indemnizaciones por las lesiones sufridas. En idéntico sentido, respecto a la causa del accidente, deponen los testigos Agustín Aguado y Manuel Mesones, acompañantes de José Estébanez en el camión siniestrado.

El Ministerio Fiscal estimó que los hechos constituyen un delito de imprudencia temeraria, con daños y lesiones, del que es autor el procesado, para quien solicita la pena de un mes y un día de arresto mayor y privación del carnet de conducir por tiempo de un año, con las correspondientes indemnizaciones.

El Letrado defensor, señor Velasco estimó que la causa directa de la producción de la colisión fue la imprudencia del propio perjudicado y que por ella debe absolverse a su patrocinado.

Por el casco urbano de Venta de Baños conducía una furgoneta el procesado Julio Valdeolmillos Alonso sobre las once de la noche del 19 de noviembre pasado. A pesar —dice el Ministerio Público— de que fue deslumbrado por un camión que circulaba en dirección contraria, no detuvo su marcha por entero, como sería aconsejable y por ello se produjo el atropello de Daniel Ramos Ruiz, al que hubo que prestar asistencia médica durante 89 días.

El procesado mantiene que fue deslumbrado en el momento mismo de producirse el accidente y que el culpable del mismo fue el propio peatón que acababa de apearse de un vehículo a contramano.

El Ministerio Fiscal mantiene que los hechos constituyen, alternativamente un delito de imprudencia simple con infracción reglamentaria, que debe ser penado con 1.000 pesetas de multa y privación del carnet por tiempo de un año y 25.000 pesetas de indemnización al perjudicado o una simple falta del núm. 3 del artículo 586, que debe ser sancionada con 150 pesetas de multa, represión privada y la misma indemnización.

El Letrado defensor, señor Laso, en atención a las manifestaciones de su patrocinado y demás pruebas obrantes en los autos sumariales, solicitó la total absolución del mismo.

J. BALLESTEROS

AYUNTAMIENTO

PRUEBAS CONTRA INCENDIOS.—A las ocho de la tarde del miércoles, el Parque Municipal de Bomberos, llevó a cabo unas pruebas contra incendios en la Plaza Mayor.

Aprovechando el paso por Palencia de un grupo de vehículos contra incendios de construcción nacional, el retén de servicio en dicho Parque, al mando de sus jefes, efectuaron varias pruebas de extinción, que resultaron muy satisfactorias, especialmente las realizadas con un coche de primera salida, provisto de algibe y espumógeno, muy apto para incendios pequeños, y otro coche con lanzamiento de agua a alta presión, capaz para siniestros de gran envergadura.

Este material, especialmente el coche de primera salida, se consideró muy apropiado para completar el servicio contra incendios del Parque de Bomberos de esta capital, por lo que se tomaron muy en cuenta sus excelentes características, con vistas a una posible adquisición.

Las pruebas fueron presenciadas por la Corporación Municipal con su alcalde don Juan Mena de la Cruz a la cabeza, que, convocada a la reunión ordinaria semanal, tuvieron ocasión, antes de iniciar ésta, de ver estos ensayos (que se repitieron más tarde en el propio parque de bomberos) y mostrar su satisfacción por las mismas.

Festividad de San Isidro Labrador

Actos organizados por la Hermandad Sindical y Cofradía del Santo

Con motivo de la festividad de San Isidro, Patrono de los labradores, la Hermandad Sindical y la Cofradía de San Isidro han programado los siguientes actos:

Día 14.—A las seis de la tarde, vísperas en la Santa Iglesia Catedral.

Día 15.—A las once y media, misa solemne en la Catedral, con sermón a cargo del Rvdo. P. Portillo, Superior de la Residencia de los Padres Jesuitas de nuestra ciudad. Al ofertorio se efectuará la ofrenda de los frutos y flores del campo.

Terminada la ceremonia religiosa, se iniciará la tradicional procesión con la imagen del Santo, por el itinerario de anteriores años.

Día 16.—A las nueve de la mañana, misa por los hermanos difuntos.

La Hermandad Sindical de Labradores y la Cofradía de San Isidro, se complacen en invitar a estos actos a los agricultores de la capital, familiares y público en general.

Rincón ameno

NINERIAS

Papá Durand lleva a su hijo al cementerio del Pere Lachaise. Es una manera de tomar el aire y de darse un baño de cultura a la vez. Después de dos horas de recorrer tumbas donde centenares de epitafios rezan al «ciudadano integérrimo», al «padre ejemplar», al «marido tiernísimo», Julot, el chiquillo, se vuelve a su padre y le dice:

—Papá, el domingo que viene, para cambiar, me llevas al cementerio donde hayan enterrado a los sinvergüenzas.

ULTIMA PALABRA

Se cuenta de Julio Camba. A un marido le dijo una vez:

—Si quieres tener la última palabra en las discusiones con la esposa, no tienes más que decir:

—Bueno, compra lo que quieras.

INCULTURA GENERAL

Empieza a haber nuevos ricos de la música.

Un periódico francés refiere que una señora entró en un establecimiento a comprar un disco.

—Deme usted «El mar» —dijo.

—Muy bien. ¿Quiere el Trenet o el de Debussy?

—¡Oh! El intérprete es lo de menos —replicó la compradora—. Deme el que, a juicio de usted, cante mejor.

ADIVINANZA

Una dama muy hermosa
con un vestido de plata,
siempre volviendo la cara
ya de un lado, ya de otro.

Solucion a la Adivinanza de nuestro número anterior:
EL SOL

CRUCIGRAMA
Número 763:

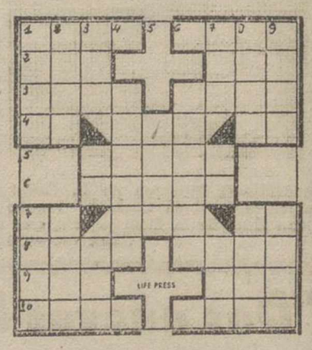

Horizontales: 1: Substancia medicinal que se extrae de una especie de acacia. Superior monástico. 2: Ciudad rusa. Husmeé. 3: Sacrificio incruento. Condimento (plural). Partícula inseparable. (al revés) Ponchera. Símbolo químico. 5: Nogueras. 6: Zarandea. 7: Símbolo del molibdeno. En francés: asno. Conjunción latina. 8: Hijo de Jacob. Situada. 9: Igual. Monarca. 10: Limpieza. Volumen.

Verticales: 1: Machete corto. Apaga el brillo de los metales. 2: Contiguo, próximo. Te atreves. 3: Yunque de platero. Letra turca. Nombre de letra. 4: Unirse, aliarse. 5: Herrumbre. 6: Presbíteros extranjeros. 7: Arbusto euforbiáceo. Siglas comerciales. Levanta la bandera. 8: Ala desplumada. Plural de letra griega. 9: (al revés) Agarrad. Tacha o defecto.

Sol. al Crucigrama número 762:

Horizontales: 1: Gozo. Opal. 2: Oca. Avo. 3: Yare. Azar. 4: Al. Ron. Lo. 5: Dicaz. 6: Azada. 7: EE. Obi. aM. 8: Tren. Rudo. 9: Erg. naS. 10: rooL. Lona.

Verticales: 1: Goya. Eter. 2: Ocal. Erro. 3: Zar. Da. Ego. 4: Erizón. 5: ocaB. 6: Añadir. 7: Paz. Za. Uno. 8: Aval. Adán. 9: Loro. Mosa.

Dietario

Viernes 11 de Mayo de 1962

SANTORAL. — Santos: Felipe, Santiago el Menor, apóstoles; Antimo, presbítero; Sisinio, doctor; Evelio, Máximo, Basso, Fabio, Anastasio, Dioclecio, Florencio, Gandulfo, mártires; Mamerto, obispo; Mayolo, abad; Iluminado, confesor. (Misa: De Santos Felipe y Santiago. Color: Rojo).

Sale el sol a las 5'4 horas y se pone a las 19'19 horas. Sale la luna a las 11'36 horas y se pone a la 1'7 horas. Cuarto creciente a las 12'45 horas.

REFRAN: Cuando en mayo no hay lodo se pierde todo.

EL TIEMPO EN PALENCIA

Barómetro: A las 18 de ayer, 702'7. A las 8 de hoy, 703'9. — Temperaturas: Máxima de ayer, 17'6. Mínima de hoy, 6'4. — Dirección del viento: A las 18 de ayer, W. A las 8 de hoy, W. Humedad relativa media, 67 por 100.

EFEMERIDES. — 1804: Nace en Villada don Lorenzo Moratinos Sanz, vizconde de Villandrando. Protector de Villada, creó el préstamo agrícola y trajo las aguas de la fuente de Ontilledo. Falleció en 1900. — 483: Nace el emperador Justiniano.—1780: Muere Nicolás Fernández de Moratín. — 1838: Nace el pintor Fortuny. — 1849: Muere Madame Recamiér.

PIANO ERARD
SE VENDE
Informes:
HOTEL JORGE MANRIQUE

CINE REY DON SANCHO
JUEVES DE ESTRENO: 5,- 7,30 y 10
LA TREMENTE HISTORIA DE AMOR ENTRE UNA INGENUA ADOLESCENTE Y UN CINICO HOMICIDA

(EL LAPIZ DE LABIOS)
PIETRO GERMI
LAURA VIVALDI
PIERRE BRICE
BELLA DARVI
GEORGE MOLL
DIRECTOR
DAMIANO DAMIANI
PREMIO DE LA CRITICA CINEMATOGRAFICA
INTERNACIONAL 1960
UN PROBLEMA DE ACTUALIDAD: LA EMANCIPACION PRECOZ DE NUESTRAS JOVENCITAS, EN MATERIA DE AMOR
(Autorizada mayores)

Cartel de la Falange

REGIDURIA PROVINCIAL DE JUVENTUDES

Se comunica a todas las alumnas de segundo de Magisterio, tanto de la Normal oficial como de la Iglesia, así como las libres, que a partir de hoy queda abierta la matrícula para el curso de Hogar y Juventudes, terminando el plazo el día 15 de mayo.

La matrícula debe hacerse en la Delegación Provincial de Sección Femenina Menéndez Pelayo 19, segundo, de 11 a 2 de la tarde.—**La Regidora Provincial de Juventudes.**

Cartelera

TEATRO PRINCIPAL
Hoy, sesiones 4, 7'15 y 10 noche
¡Siguen los llenos para admirar la mejor película de la historia del cine!
«LOS CAÑONES DE NAVARONE»
Con las tres figuras de más relieve en el mundo del cine, Gregory Peck, David Niven y Anthony Quinn.
TOLERADA PARA MENORES

TEATRO CINE ORTEGA
7'45. Mayores. «Alarma en el Extremo Oriente». Estreno.
CINE PROYECCIONES
3'30. Mayores. «No os comais las margaritas», y «La gata sobre el tejado de cinc».
CINE CASTILLA
3'30. Mayores. «Millonario de ilusiones», y «Café Colón».
CINE OTERO
Femina. «El rifle del forastero», y «Carlos, su tía y la otra». Mayores.

CINE REY DON SANCHO
5 - 7,30 y 10
ESTRENO GRANDIOSO
«EL ROSSETTO»
Laura Vivaldi Pietro Germi
(Mayores)

CALIFICACION MORAL
«Los cañones de Navarone», (2); «Alarma en el extremo oriente», (3); «No os comáis las margaritas», (3); «La gata sobre el tejado de zinc», (4); «Millonario de ilusiones», (3); «Café Colón», (5); «El rifle del forastero», (3); «Carlos, su tía y la otra», (3); «El rossetto», (3R).

CUPON PRO CIEGOS

Lista del número premiado del Cupón Pro Ciegos, correspondiente al sorteo celebrado el día 9 de mayo de 1962.

Premiado con 250 pesetas, número 069. Premiados con 25 pesetas, todos los terminados en 69.

SUCESOS LOCALES

«QUINCENA». — Para responder de la sanción gubernativa que le ha sido impuesta, ha ingresado en la Prisión Provincial Maximino Hevia Arias, maleante habitual, detenido hace unos días en nuestra ciudad.

PERRO. — Sobre la niña María Jesús García Paredes, de 7 años, que vive con sus padres en el Batán de San Sebastián, núm. 4, se abalanzó un perro lobo, de gran tamaño, propiedad de los dueños de una chatarrería situada en el Camino de La Julia. Aunque la pequeña no sufrió herida alguna, además del consiguiente y fenomenal susto, resultó con su vestimenta rota, por lo que sus padres han denunciado el hecho ante la Comisaría de Policía, haciendo constar que el tal perro, al igual que otro de menores proporciones, también de la indicada chatarrería, campan libremente por la mencionada calle, sin bozal y con las consiguientes molestias y sustos para los transeuntes.

M.C.D.2022

ESCENARIOS Y PANTALLAS

César Romero, el gran bailarín de sambas y rumbas, será un caballero

Interpretará junto a un plantel de estrellas la vida del conde Fernán-González

Pasó del viejo cine a la nueva ola, sin perder comba

La política le ha separado de Frank Sinatra

Por Jaime PEÑAFIEL

César Romero. (Foto Europa Press)

Se llama César Romero, un pionero del cine de Hollywood. Partenaire con Carmen Miranda de las primeras comedias musicales de la meca del cine.

Su apellido denota su origen español.

—Soy hijo de español y de cubana —nos dice nada más pisar el aeropuerto de Barajas. Mi padre fué un negociante catalán que llevó las primeras maquinarias a las fábricas azucareras de Cuba.

César Romero tiene hoy una blanca barba —por exigencias de rodaje—, 55 años y una soltería que lleva camino de ser vitalicia.

—No tuve tiempo para enamorarme y por lo tanto para casarme.

—Pero aún no es tarde porque mi corazón es joven.

César Romero nos habla en un castellano matizado de son cubano. Gesticula como un italiano y sonríe continuamente.

Bajo su brazo un libro: «Memorias comentadas» de Richard Nixon.

—Esta fué la causa de mi rompimiento con el clan Sinatra—dice.

Como ustedes saben César Romero interpretó recientemente una película junto al famoso actor norteamericano que capitanea el temible clan de Hollywood. Su título «La cuadrilla de los once».

—Ellos son unos rabiosos demócratas y yo un convencido republicano.

Y es tal la amistad que une a César Romero con Nixon que durante la campaña electoral el actor colaboró de una manera eficaz en favor del aspirante a presidente. Después... no hubo suerte.

—Este libro me lo ha mandado Nixon—nos dice.

—Vivo muy cerca de su casa, precisamente en la zona que fué víctima de un violento incendio que destruyó gran número de residencias en Hollywood. Pero tanto la mía como la de Nixon se libraron del incendio aunque la Prensa dijo que la de Nixon había desaparecido.

César Romero ha venido a España para interpretar con todo un plantel de estrellas de primera magnitud una gigantesca coproducción hispanonorteamericana que llevará el nombre de «El valle de las espadas» y que recogerá la vida del primer conde de Castilla Fernán-González.

—Yo haré el papel de Jerónimo, el gran amigo de Fernán-González. Soy algo así como el padre de este muchacho valiente. Por ello tengo barba. Y se ríe con una sonrisa inefable que le hizo tan famoso en las primeras películas coloreadas que Don Ameche. Betti Grable y Carmen Miranda.

César Romero, nieto del libertador de Cuba, José Martí, es la primera vez que visita nuestra Patria impedido por el mismo motivo que le ha impedido casarse.

—Hasta hoy he rodado más de cien películas y aún pienso estar bastante tiempo en la brecha—nos dice.

En esta gigantesca superproducción intervendrán junto a César Romero artistas tan famosos como Pascal Petit, Linda Darnell, Broderick Crafford, Franky Avalon que, con Spartaco Santoni, encarnarán las firmas de Fernán-González, al rey Sancho de Navarra, a la hermana del rey Sancho, al paje del conde de Castilla, a Sancha, hija de la reina castellana y a Jerónimo.

—«El valle de las espadas» me dice uno de los productores pretende ser una superproducción superior a «El Cid» en todos los conceptos.

César Romero ha sido un actor que supo incorporarse a las nuevas generaciones del cine americano sin perder comba.

—Salvo dos películas en Méjico, toda mi producción la he realizado en los Estados Unidos. Esta es la primera película que voy a rodar en Europa.

—¿Conoce el cine europeo?

—Bastante.

—¿Cuál considera superior?

—El norteamericano. Sobre todo el de los últimos años. En conjunto es superior al europeo, del que de vez en cuando surge una gran producción que supera a todo el cine de Hollywood.

César Romero tiene prisa. Aún ha de ir al sastre para probarse sus vestiduras. Cuando se pone en pie observamos su gigantesca estatura, casi dos metros, y su tremenda humanidad.

Nos estrecha la mano y nos dice adiós.

Y nosotros pensamos en las cosas del cine que nos trae la nostalgia y la sonrisa: César Romero, el astro que brilló bailando rumbas y sambas es hoy un viejo y aguerrido castellano que se llama Jerónimo.

«Europa Press»

TUBOS y BOVEDILLAS

GRAN CALIDAD Y MEJORES PRECIOS

Carretera de Valladolid, núm. 11 en INDUSTRIAS CAPAL

CONSTRUCCIONES PAJARES

PRECISA PEONES DE ALBAÑILERIA

Avda. de Asturias, 9 PALENCIA

LA FOTO COMENTADA

"La tempestad" en el Festival de Cannes

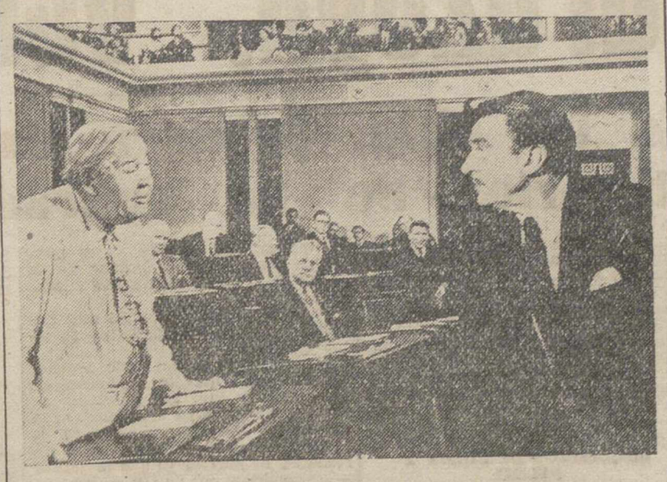

Dos grandes actores frente a frente. La escena corresponde a la película «Tempestad en Wáshington», programada para la sesión de apertura del Festival Internacional de Cannes.

«Tempestad en Wáshington» será el escenario de los secretos de la política norteamericana. Suponemos que más de un trapito sucio saldrá a relucir en diálogos punzantes, agresivos, irónicos. Tal y como el cine norteamericano acostumbra a hacer cuando se trata de problemas que pudiéramos llamar domésticos.

En nuestra fotografía, frente a frente, los dos principales intérpretes, Sobran sus nombres porque la fama hace mucho tiempo que los clavó con rutilantes letras en los más amplios y gigantescos carteles publicitarios.

Walter Pidgeon interpreta el papel de Bob Munson, jefe de la mayoría en el Senado, mientras que Charles Laughton, hace el senador más peligroso, más incisivo, más «vieja escuela política», más cacique, de todo el alto cuerpo legislativo, Sab Cooley, adversario encarnizado hasta las últimas consecuencias de Bob Munson.

Aquí tienen a ambos en un cambio de palabras, que a no dudar, dada la calidad de ambos actores, debe valer su peso en oro. Pero, sobre todo, el gesto de Charles Laughton... En él se encierra todo el maravilloso secreto del gran actor. El cine, un segundo de buen cine, es tan sólo eso, un breve gesto, un leve ademán. La palabra casi no importa, aunque como en este caso, la clave de toda una tempestad...

«EUROPA PRESS»

"PLAZA DE ORIENTE" SE RUEDA EN LA PLAZA DE ORIENTE

Las nobles piedras del Palacio Real, escenarios naturales

Los niños vuelven a cantar el romance de la reina Mercedes

A la hora del almuerzo dejan los aros y toman «Coca-Cola»

Por Francisco CAPOTE

«Donde vas, triste de ti. Voy en busca de Mercedes, que ayer tarde»... Son las viejas estrofas de un antiguo romance que ahora, con el fondo tumultuario de la gran ciudad, entre el tráfago constante de vehículos de la calle de Bailén, con las «Torres» gigantescas de la Plaza de España que se asoman a esta otra noble, señorial, regia, han vuelto a sonar en la Plaza de Oriente.

En la Plaza de Oriente hay grupos de niños que juegan al aro, que levantan leves y airosos castillos de arena. que hacen corro al son del viejo romance, mientras que al lado de ellos cruzan señoritas de largos trajes, sombrillas de seda, sombreros con toda una exposición de horticultura en el remate y que suspiran al paso de un aguerrido oficial de guerrera y dolman azul que sirve en Húsares de Pavía. Un soldado de gorro redondo y uniforme azul con una franja roja en los pantalones, corteja a una «de las pobres chicas que tenían que servir» mientras el niño bien abrigado en un descomunal coche emperifollado de sedas —«¡Cuidado, Engracia. La Plaza de Oriente es muy traidora para el niño!»— sigue con ojos redondos como lunas llenas las maniobras del militar y el juego del aro y la pelota. Un día será mayor y él vendrá nuevamente a la Plaza de Oriente. En un banco, ella y él —la eterna pareja— hablan con susurros. Al fondo, como un escenario nunca igualado, las nobles y viejas piedras del Palacio Real.

—¡Corten!...

PAGINAS DE HISTORIA ESPAÑOLA EN LA PLAZA DE ORIENTE

En la plaza de Oriente se rueda «Plaza de Oriente», según la obra escrita por el académico don Joaquín Calvo Sotelo. La estrenó la Compañía «Lope de Vega». interpretada por Carlos Lemos y dirigida por José Tamayo.

Hoy a vuelto a la actualidad. «Plaza de Oriente» cobra nueva vida bajo la dirección de Mateo Cano, Angeles Bravo, María Luz Calleja, Marisa Prado y Trini Montero. a las que dan réplica Carlos Estrada, Luis Prendes y Luis Peña.

Mateo Cano gritó «¡Corten!» para dar como bueno al plano que se rodaba. En la escena han intervenido cerca de sesenta personajes —extras en su casi absoluta mayoría— poniendo un fondo de vida y movimiento al diálogo que sostenían Carlos Estrada y Marisa Prado. Ellos en primer plano, mientras que el resto discurría por la Plaza. La cámara lo encuadraba todo. En otras ocasiones el «corten» enérgico se produce a causa de que entre los personajes «made in primero de siglo» se ha cruzado un personaje auténtico «made in nuestros días». Presencié cómo un anacronismo de este tipo echó a perder casi quince minutos de rodaje.

El alto ha llegado en la hora del almuerzo. Los niños de marinera y aro, las niñas de largas trenzas y con falda cerca de los tobillos forman una larga cola. A cada uno se les entrega una bolsa con la comida. Como son niños de hoy, pese al aro y al romance de la Reina Mercedes, beben «coca-cola».

—He procurado —me dice el director, Mateo Cano, en esta pausa del mediodía— dar a todas las escenas de «Plaza de Oriente» una enorme sinceridad, la justa medida humana que la historia necesitaba. La ambientación he querido cuidarla hasta en sus más mínimos detalles, ya que

«Plaza de Oriente», se rueda en la Plaza de Oriente (Foto Europa Press)

«Plaza de Oriente» es un documento cinematográfico de páginas de la historia española.

—¿Los personajes?

—Son personas normales. Seres que sufren, aman, viven y mueren; que alimentan ilusiones y esperanzas. Todos ellos simbolizan un aspecto de la vida misma.

Por lo visto en el rodaje, por lo leído en el guión, por el recuerdo que a la hora de escribir aflora a la memoria de la representación teatral, «Plaza de Oriente» en su versión cinematográfica, en el conjunto de sus detalles humanos —unos pequeños, otros más importantes—, compondrá la anécdota histórica de una ciudad, de un país, de una época. El cine, otra vez más, vuelve a lograr el milagro.

«Europa Press»

LA SEMANA TEATRAL EN MADRID

Por M. DIEZ CRESPO

"Fuenteovejuna", en el Español.-"La locura de don Juan", en el Cómico.-"Pisito de solteras", en el Beatriz

En homenaje a la memoria del Fénix de los Ingenios, tal vez la más famosa obra dramática de Lope de Vega: «Fuenteovejuna». He aquí la tragedia social que ha sido tomada como bandera de todas las ideologías, y que en esta ocasión, se renueva su sentido, al relatarse en el tablado los acontecimientos acaecidos en el pueblo de Fuenteovejuna, el año 1476, recogidos por Lope de Vega en esta obra, con singular maestría. La imagen del Comendador Fernán-Gómez, símbolo de la arbitrariedad, y de la trama, es arrollada por el pueblo, que ha de quedar libre de toda responsabilidad, por su perfecta unión, ensalzada, después, por el Poder supremo, que en aquel caso fué, el de los Reyes Católicos.

Versiones partidistas suprimieron y suprimen, la presencia real en estos acontecimientos. Cuando en verdad, la mayor grandeza del final de «Fuenteovejuna», reside en la impresionante justicia de los Reyes, que dan toda la razón al pueblo, como verdadero señor, contra el tirano. Bien. ¿Y cómo ha resultado esta nueva versión de «Fuenteovejuna» en el Español? Ya hemos dicho en innumerables ocasiones, que el teatro clásico entre nosotros, está totalmente fuera de situación. Yo confieso sinceramente, que no sé en qué época estuvo bien. Porque mi memoria, no alcanza a ninguna «gran época», y cuando recurro a los testimonios de ilustres críticos de otras edades veo con asombro, que también se lamentan de lo mismo; es decir, de la ausencia de una verdadera escuela de declamación, y de un estilo artístico adecuado. De ahí, que cuando veo, como la otra noche en el Español, una representación clásica, un tanto desmayada, y al margen de los fundamentos de una verdadera escuela declamatoria, no me sorprende nada. Una obra de la categoría poética de «Fuenteovejuna», no puede salir con un mes, ni dos, ni tres de ensayos. La hace falta un orden escénico auténtico, una plantilla de actrices y actores habituados a esta clase de obras, y, sobre todo, un entendimiento absoluto de lo que esta clase de teatro representa.

Yo no sé —debo confesarlo con objetividad— si los gritos de repulsa de un sector juvenil, lanzados la noche de la reposición de «Fuenteovejuna», fueron sinceros. Estoy bastante acostumbrado a presenciar aplausos carentes de sentido, como asimismo, manifestaciones adversas, sin otro afán que el de molestar, «por algo». Pero lo cierto es, que cierto sector juvenil, instalado en las alturas del teatro, protestó ruidosamente, al finalizar la representación. Lo cual, me pareció muy bien, y mucho mejor me pareceria, si estos gritos se prodigasen, hasta alcanzar sus efectos en otras ocasiones, aún más lamentables.

Hay —sincero o no— que aplaudir a los «inconformistas», sobre todo, cuando estos eran jóvenes. ¿Comenzaremos, por fin, a darnos cuenta, de que el teatro clásico merece mayor atención? No culpo pues, directamente a nadie. Nadie, tiene particular y directamente, culpa de ésto. La culpa es de todos los que tenemos que ver, de una forma o de otra, con el teatro. Por consiguiente, vernos, entre todos, —¡todos a una!— como en «Fuenteovejuna» a echar por tierra toda esa serie de imponderables, que impiden la creación de un clima propicio al buen arte escénico.

Por lo demás, José Tamayo ha cuidado la parte espectacular con brillantez, ayudado por Víctor Cortezo, con sus decorados y figurines, y entre los intérpretes, mencionaremos a Aurora Bautista, Manuel Dicenta, José Rubio, Pilar Sola y Antonio Gandía, entre otros.

«LA LOCURA DE DON JUAN», EN EL COMICO

Hace cuarenta años que Carlos Arniches estrenó «La locura de Don Juan». Y ha sido un acierto que Paco Martínez Soria, el excelente actor cómico, reponga esta tragedia grotesca, del más grande autor de este género, que ha habido en Europa. ¿Cómo se nos muestra esta tragicomedia, al cabo de los cuarenta años de su estreno? Pues, por lo pronto, y en líneas generales, con bastante más gracia, que todo lo que solemos ver en estos años. Buena prueba de ello es, que las risas auténticas que escuchábamos en la sala, sonaban de otra manera, muy distinta, a las que oímos en las comedias cómicas al uso.

«La locura de Don Juan», tiene un tema bastante más actual que en la época en que fué estrenada. El marido forzado por la mujer y por sus hijos a gastar más de lo que pueden para demostrar en «sociedad» que son ricos y felices, es algo trágicamente más actual, que hace cuarenta años. Y el ardid a que recurre el padre de familia, es de una gracia arrolladora. Por otra parte, advertimos como el autor va resolviendo el desarrollo, y con qué precisión pinta cada personaje. Una de las cosas que más se despegan de la literatura escénica de hoy, es tal vez, el exceso de explicaciones. Y asimismo los antecedentes. En estos años, las comedias suelen arrancar ante el espectador sin antecedentes previos. Se ha recortado más la acción.

Martínez Soria, nos declara la importancia que dió Ramón Pérez de Ayala a este género trágico-grotesco, del que fué maestro don Carlos Arniches. Y nosotros, al hilo de esta reposición, felicitamos a Martínez Soria por este suceso escénico. Suceso que debe servir de ejemplo a todos. Antes que estrenar comedias mediocres, recurramos al repertorio español de los primeros treinta años del siglo. Hay muchas, muchas comedias, verdaderamente dignas de ser exhumadas.

«PISITO DE SOLTERAS», EN EL BEATRIZ

Esta es una comedieta del joven autor Jaime de Armiñán. Se trata de unas jovencitas —cuatro— que arriendan un piso. Y al instante llega un joven profesor, tímido, soso, y sin la menor gana de bromas sentimentales, por quien pierden la cabecita estas muchachitas. Al final, aparece otra joven, antigua amiga del profesor, que es la que se lo lleva sin remisión. La comedia tiene un diálogo chispeante, y unas situaciones un tanto desorbitadas que divirtieron al auditorio. En el reparto intervienen, Juanjo Menéndez, Carmen de la Maza, Maite Blasco, Alicia Hermida y Angelita Bravo, bajo la experta dirección de Cayetano Luca de Tena.

(Exclusivo para PYRESA)

Empresa Nacional «Santa Bárbara» de Industrias Militares, S. A.

FABRICA DE PALENCIA

Escuela de Aprendices

ANUNCIO

Se sacan a concurso en esta Fábrica, QUINCE PLAZAS de Alumnos de la Escuela de Formación Profesional Obrera de la misma, en las condiciones que establece el vigente Reglamento, el cual se halla a disposición de los interesados en la Secretaría del Establecimiento.

El plazo de admisión de instancias terminará el día 31 de mayo actual, y serán todas ellas dirigidas precisamente al Sr. Director de la Fábrica, escritas de puño y letra de los interesados, bajo sobre cerrado, y acompañadas de la documentación correspondiente en cada caso.

Los detalles de esta convocatoria, se hallan expuestos en el tablón de anuncios del Excmo. Ayuntamiento de esta Capital y Excma. Diputación Provincial.

El Director, MIGUEL FAJARDO

Sea elegante comprando en un buen comercio. Canadienses, gabardinas, prendas de invierno

CASA MARTIN

Mayor, 64. — Teléfono 1296

PALENCIA

AZUFRE SUBLIMADO 99/100 %

SULFATO DE COBRE 98 %

BERNARDO GARCIA GONZALEZ

Almacén de Abonos. — Alfonso X El Sabio, 9. — PALENCIA

NOTICIARIO CINEMATOGRAFICO

Cuarenta películas serán proyectadas en las distintas secciones del Festival Internacional del Cine. De éstas, quince corresponden al concurso de largo metraje. El número de las de cortometraje, será superior, así como en el de sección informativa, donde la programación es libre.

HOMENAJE A GRETA GARBO

SAN SEBASTIAN

El Festival del Cine donostiarra ofrecerá dentro de un ciclo retrospectivo, un homenaje a Greta Garbo. Las películas seleccionadas son las siguientes: «Gosta Berlings Saga», 1923, de Stiller; «Die Freudloso Gasse», 1924, de Pabst; «Flosh and the Devil», 1927, de Brown; y «The Kiss», 1929, de Jacques Fayder, todas ellas de la etapa de cine silencioso.

De la sonora, las películas que se proyectarán, son: «Anna Christie», «Ana Karenina», «La Reina Cristina de Suecia» y «Margarita Gautier».

TERMINO «EL DIA MAS LARGO»

PARIS

Terminó la realización de la película «El día más largo», de Darryl F. Zanuk. Ha necesitado de nueve meses y diecisiete días de trabajo y de un presupuesto que supera los diez millones de dólares. La película recoge el día del desembarco en Normandía.

Del presupuesto, el productor pudo ahorrar un millón de dólares al emplear tropas francesas, inglesas y alemanas. La realización de la película requirió más de cien mil metros de celuloide. La primera versión tuvo nueve horas de proyección; pero la definitiva quedará reducida a tres o tres y media.

NUEVA PELICULA DE SARA MONTIEL

MADRID

Rafael Gil será, para finales de julio, director de un nueva película de Sara Montiel. Todavía se desconoce el título, aunque es seguro que «dará a conocer una nueva Sara Montiel».

DISTURBIOS EN LA ENTREGA DE LOS «OSCAR»

HOLLYWOOD

Una docena de huelguistas se presentaron frente al local donde se presentaban los «Oscar». Protestaban por la supuesta discriminación contra la gente de color en la industria cinematográfica. Fueron detenidos bajo la acusación de invadir la propiedad privada, ya que la Academia Cinematográfica había tomado el local en arrendamiento por una noche.

JEAN GABIN, COMIENZA SU 72 PELICULA

PARIS

El veterano actor Jean Gabin, ha comenzado su película número setenta y dos, y octava que rueda bajo la dirección de Gillos Grangier. Se trata de «El caballero de Epsom». Una parte esencial de la película está situada sobre los verdes céspedes de los principales hipódromos de París y de la región parisiense.

ACTIVIDADES DE TULIO DEMICHELI

MADRID

Tulio Demichell, el director argentino afincado en Madrid, prepara dos coproducciones con Italia. Una será «El tiempo vácio», producida por Eco Films. Aun no está designado el título de la segunda, que seguramente producirá, por parte española, Cesáreo González.

«VUELVE SAN VALENTIN»

MADRID

Ha terminado el rodaje de «Vuelve San Valentín», de Producción Pedro Masó-As Films. Las figuras principales de su reparto son Jorge Rigaud, Amparo Soler Leal, «Casen», Manolo Gómez Bur, Gracita Morales, Angel del Pozo, Teresa del Río, Amelia de la Torre y María Cuadra.

BALANCE 1961 DEL CINE FRANCES

PARIS

El cine francés produjo, en 1961, 167 filmes por una suma global de 390 millones de nuevos francos.

Hubo 69 filmes 100 por 100 franceses, y 98 coproducciones. El costo medio de los primeros es de 137 millones de antiguos francos. El de las coproducciones de 302 millones.

Tres filmes 100 por 100 franceses y 36 coproducciones han rebasado cada uno el presupuesto de 300 millones de antiguos francos.

«EUROPA PRESS»

El cine italiano descubre en Londres... una actriz italiana

Lisa Gastoni "no había sido profeta en su tierra"

La independencia de los países africanos, tema para una gran película

Por Giovanni PADOVA

Uno de los acontecimientos de mayor relieve del mundo cinematográfico, italiano o por lo menos, uno de los más originales, es el descubrimiento de la actriz, Lisa Gastoni, italiana... en Londres. Parece algo inverosímil, absurbo, increíble; pero es la pura verdad. Lisa Gastoni no había «sido profeta en su tierra». Tuvo que emigrar para que los «cazadores de talentos» de la península italiana se dieran cuenta que había exportado un valor positivo para el cine de un país.

HA TRIUNFADO PLENAMENTE EN INGLATERRA

En su país natal no le llegaba la oportunidad. Lisa Gastoni, después de haberse afirmado en el campo cinematográfico, teatral y televisivo de Inglaterra, ha sido cuando ha merecido la atención de los productores italianos. Las ofertas le han llegado en forma muy tentadora.

Ahora lleva unos meses en Roma, donde está rodando su cuarta película. «Duelo en Sila», con Fernando Lamas. Con anterioridad actuó en «Las aventuras de Mary Read», «Thaurus, hijo de Atila», y «Eva».

«LA ACTRIZ ITALIANA MAS INTERNACIONAL»

¿Cuál es el secreto del éxito de Lisa Gastoni?, preguntan muchos periodistas italianos especializados en cine. Por ahora es difícil la respuesta, aunque es muy significativo el juicio de un actor yugoeslavo que trabajó con ella en «Thaurus, hijo de Atila». «Lisa es una mujer desconcertante. con una personalidad extraordinaria, y desde luego es la actriz italiana más «internacional». Hay que añadir que a Vittorio de Sica y a Federico Fellini, que le conocieron en Londres, les causó una impresión verdaderamente favorable.

EL AFRICA NUEVA EN UNA PELICULA ITALIANA

Africa está llamada a ser una cantera, que por ahora se presenta inagotable, de nuevas películas. En Africa están surgiendo o han surgido en el transcurso de muy pocos años una serie de países que aportan una problemática desconocida, situaciones nuevas y fuerzas que se oponen unas a otras.

En el campo literario-cinematográfico italiano acaba de formarse un trío de categoría excepcional para llevar al cine todo este conjunto de situaciones que tienen como fondo el continente negro. Se trata del escritor Alberto Moravia, el autor de «La ciociara», Pier Paolo Pasolini, que demostró su extraordinario talento de realizador con «Accattona», y el productor Alfredo Bini, uno de los productores más inteligentes y modernos del momento actual.

Pasolini, Bini y Moravia acaban de partir para Africa, que durante el periodo actual es el escenario de auténticas revoluciones sociales y políticas, la tierra de gente joven y de naciones recién nacidas y formadas, el continente que representa el ambiente ideal para la película que Moravia, Bini y Pasolini están preparando. Todavía se desconocen título, intérpretes, presupuestos. Pero en los ambientes cinematográficos romanos existe la evidencia de que nos encontramos al comienzo de una gran película, que muy posiblemente marcará un hito en la historia de la cinematografía de nuestro país. Los tres hombres que se han unido para realizarla es una garantía de ello.

«EUROPA PRESS»

M.C.D.2022

LA VUELTA CICLISTA A ESPAÑA

Los corredores cruzaron la frontera agrupados, en una etapa de montaña

Como ayer: Grazcyk, vencedor en Bayona

Segú, seguido de Altig, primero en el puerto de Izpegui (primera categoría).- Se ha retirado Martín Colmenarejo

ACONTECIMIENTO EN BAYONA

Irún, 10.—(Servicio Especial de Alfil).

La Vuelta Ciclista a España llegará esta tarde a Bayona (Francia). Toda la Prensa regional y la recibida de París esta mañana, señala con este motivo que la ronda española ha de constituir en esta ocasión uno de los mayores acontecimientos deportivos después de la ausencia del pasado año.

En el orden técnico los periódicos franceses resaltan la superioridad del equipo galo y coinciden en afirmar que precisamente en esta etapa de Pamplona a Bayona va a quedar reafirmada la victoria francesa, ya que se espera aumentar la diferencia actual de tres minutos, cuarenta y siete segundos.

Los periódicos bayoneses escriben a grandes titulares que la etapa Pamplona-Bayona viene a ser un paso más para la unión íntima que existe entre ambas ciudades declaradas "gemelas" a través de sus propias autoridades y los respectivos Ayuntamientos bayonés y pamplonés.

PRIMERA ETAPA VERDADERAMENTE DE MONTAÑA

Pamplona, 10.—(Servicio Especial de Alfil).

Hoy se va a disputar la primera de las etapas verdaderamente montañosas de la XVII Vuelta Ciclista a España. Se trata de la etapa décimocuarta, de Pamplona a Bayona, con 149 kilómetros de recorrido. A treinta kilómetros de la salida está el puerto de Velate, que aunque no puntúa para el Premio de la Montaña, es de dura escalada, con una altura de ochocientos metros y fuerte rampa de descenso. A los setenta y cinco kilómetros está el puerto de Izpegui, de primera categoría en la puntuación para la montaña. Tiene una altura de setecientos metros y una penosa subida.

La meta volante ha sido instalada en Elizondo, a 57 kilómetros de carrera. El control se ha situado en territorio francés, en Saint Jean Pied de Port, a los 94 kilómetros de la salida. La llegada a Bayona se ha calculado por los organizadores para las seis de la tarde. La velocidad media del ganador se calcula de antemano en 39,600 kilómetros.

LOS ESTABLECIMIENTOS CIERRAN EN BAYONA PARA ATENDER A LA PRUEBA

Bayona (Francia) 10.—(Servicio Especial de Alfil).

En toda la ciudad reina un ambiente de gran expectación ante la próxima llegada de la Vuelta Ciclista a España. Todos los establecimientos de Bayona cerrarán sus puertas esta tarde en homenaje de simpatía al deporte español y en el velódromo municipal a partir de las cuatro de la tarde se disputarán unas pruebas ciclistas en las que se disputarán la obtención de diversos trofeos concedidos por el Ayuntamiento de Bayona, el cónsul de España y diversas autoridades de los dos países.

La edición del mediodía del «Sud-oest» de Burdeos resalta que la llegada de la ronda española a Francia después de un año de ausencia, es considerada como noticia gratísima, máxime cuando todas las posibilidades son favorables a Francia para ganar esta XVII edición, cuya etapa más decisiva la consideran la que se correrá hoy de Pamplona a Bayona.

LOS CORREDORES PREPARAN LAS MAQUINAS PARA LAS ESCALADAS

Pamplona, 10. (Servicio especial de Alfil).

Hoy ha sido el primer día que los corredores ciclistas que participan en la Vuelta Ciclista a España, han puesto en sus máquinas los grandes desarrollos en prevención de las escaladas que desde la etapa de hoy tendrán que cubrir hasta llegar a Bilbao. Todos ellos han recomendado a sus mecánicos la colocación, porque de esta forma aun con menos esfuerzo podrán avanzar mucho más en las fuertes pendientes que se avecinan.

El corredor Elliot ha manifestado a los enviados especiales de «Alfil», que está muy contento con el jersey amarillo y que por ahora no piensa abandonarlo. «Pese a los rumores —continuó diciendo— defenderé este color de mi jersey hasta en la etapa contra reloj, incluso contra el que supongo será furibundo ataque de Anquetil y si pierdo algún puesto, no creo que sean muchos».

Anquetil, por su parte, no está desanimado. «Los cuatro minutos, cuarenta y tres segundos, que me separan del primer puesto de la clasificación, espero anularlos por completo durante los ochenta kilómetros de la etapa contra reloj, entre Bayona y San Sebastián».

Los españoles y especialmente los corredores del «Kas», la mayoría especialistas en las escaladas, están muy satisfechos al enfrentarse tras de trece etapas con los puertos, donde esperan poder realizar un buen papel.—Alfil.

REQUISITOS DE FIRMA Y SALIDA

Pamplona, 10. — (Servicio especial de Alfil).

Desde la una y cuarto de la tarde hasta las dos menos cuarto, se ha celebrado en los jardines de la Taconera, los requisitos previos a toda etapa de la XVII Vuelta Ciclista a España: firma y avituallamiento para la dura etapa que comprende el recorrido Pamplona-Bayona (Francia).

Diez minutos antes de las dos de la tarde, se dió la salida neutralizada desde dichos jardines, por el Portal Nuevo, Avenida de Guipúzcoa, Puente de Cuatro Vientos y la carretera de Capuchinos, donde se dió la salida real, frente a la Parroquia del Ave María.

A las dos y diez de la tarde se dió la salida oficial. No se ha producido ninguna baja, tomando la salida los sesenta y un corredores que terminaron la etapa de ayer.

El tiempo es espléndido; cielo despejado, luce el sol y sopla viento norte fresquito, que les dará de cara a los participantes durante toda la etapa.—Alfil.

LOS PUERTOS DE HOY. SON DIFICILES POR EL ESTADO DE LA CARRETERA

Olague (Navarra), 10. — (Servicio especial de Alfil).

A los veintiún kilómetros de la salida de Pamplona, los corredores marchan todos juntos en un solo grupo. Se ha iniciado casi desde la salida la subida al puerto de Velate, que en esta edición no es puntuable para el Gran Premio de la Montaña, a pesar de sus 847 metros de altitud.

Por esta localidad el cielo está nublado, ha refrescado mucho y se teme que llueva.

La Organización ha dado órdenes tajantes, para que los seguidores de la Vuelta y los informadores de Prensa, no circulen demasiado con los coches. Las órdenes cursadas, es que vayan delante o detrás de los corredores. Al parecer es que la subida a los puertos de Velate e Izpegui, catalogado en primera categoría este último, la carretera es estrecha, el piso es regular y el descenso es de mucho peligro.

El puerto de Velate tiene un descenso de nueve kilómetros y el de Izpegui, descenso peligrosísimo en ocho kilómetros.

Los corredores, al paso por Olague, van vigilándose unos a otros y se espera que la batalla comenzará en la Venta de Arraiz, a 26 kilómetros de la salida de Pamplona.—Alfil.

AGRUPADOS POR EL ALTO DE VELATE QUE, POR NO PUNTUAR NADIE HIZO ESFUERZOS

Almandoz, 10. (Servicio especial de Alfil).

Por el Alto de Velate, de 876 metros de altura, de dura subida y que este año no puntúa para el Premio de la Montaña, han pasado los corredores en pelotón, precedido a unos metros por Urrestarazu del equipo Kas.

Los franceses no se han rezagado en el ascenso, para el que tampoco ninguno de los escaladores españoles ha hecho el menor esfuerzo.

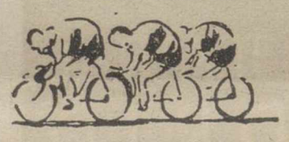

Hace un tiempo magnífico, y la expectación del público es enorme.—Alfil.

ALTIG SE PARA PARA QUE SEGU GANE UNA META VOLANTE, Y EL PUBLICO PROTESTA

Elizondo, 10. (Servicio especial de Alfil).

En la meta volante establecida en esta localidad, a 57 kilómetros de la salida, se presentó en primer lugar y destacado el corredor francés Altig, pero al advertir que la meta se hallaba a menos de cien metros, se detuvo y dió lugar a que pasara delante el corredor Segú.

Esta actitud promovió protestas de numeroso público que se hallaba en la localidad.

El grueso del pelotón pasó a 45 segundos.

El tiempo es magnífico.—Alfil.

SEGU, SEGUIDO DE ALTIG, LOS PRIMEROS EN PASAR A FRANCIA, SEGUIDOS, A 30 SEGUNDOS, DEL PELOTON

Errazu, 10. (Servicio especial de Alfil).

Desde el último pueblo español situado a nueve kilómetros de la raya fronteriza, la carrera se ha desarrollado con normalidad absoluta. Por esta localidad, es decir, ha pasado a Francia en primer lugar Segú, con cinco metros de ventaja sobre Rudi Altig que a su vez lleva treinta segundos al grueso del pelotón.

El paso de la frontera ha sido modelo de organización por parte de las fuerzas de tráfico de la Guardia Civil que han hecho la tradicional entrega del orden público a la gendarmería francesa.—Alfil.

AMBIENTE ESPAÑOL EN BAYONA

Bayona 10. (Servicio especial de Alfil).

Durante todo el día existe en esta población una gran expectación por la llegada al velódromo de los corredores participantes en la Vuelta a España, y se ven en esta localidad numerosos gupos de españoles que, procedentes de San Sebastián, Bilbao y otras poblaciones, se han desplazado con el fin de ver este final de etapa.

La banda de música del Regimiento Colonial de Paracaldistas franceses ha recorrido la vieja ciudad interpretando alegres pasacalles y pasodobles españoles que influyen notablemente en el ambiente «a la española», que presenta la población gala.

En los centros oficiales y alrededor del velódromo municipal ondean banderas nacionales de Francia y España.

En el velódromo, cuyas localidades se encuentran ya totalmente abarrotadas, han dado comienzo una serie de pruebas en pista, en las que participan corredores españoles y extranjeros, en espera de los corredores de la Vuelta, procedentes de España.—Alfil.

SEGU PRIMERO EN EL PUERTO Y CAIDA DE COLMENAREJO

Saint Ettenne de Baygorri (Francia), 10.—(Especial).

El español Segú ha escalado en primer lugar el puerto de Izpegui, de primera categoría para el Premio de la Montaña, seguido a rueda por el alemán Altig, del equipo francés. A un minuto y 45 segundos de diferencia ha pasado el pelotón.

En la bajada del puerto se ha producido una fuerte lucha para alcanzar a los dos destacados.

En el descenso del puerto, ha sufrido una aparatosa caída el corredor Martín Colmenarejo, primer clasificado español en la general, y los

servicios sanitarios, por los que fue inmediatamente atendido, le aconsejaron que abandonara la carrera, como así lo hizo exactamente a las 16'36 de la tarde.

Por esta localidad de Saint Ettienne, ha pasado en primer lugar Segú, a 200 metros Altig, y ya a punto de darles alcance, a unos 45 segundos, el pelotón.

Colmenarejo, al retirarse, ha manifestado a un redactor de Alfil: «Estoy verdaderamente apenado por esta mala suerte que me persigue. Puede decirse que me han obligado a retirarme, pues yo no me encuentro tan quebrantado como para abandonar y es por eso por lo que lloro de rabia. Me había preparado con gran entusiasmo para situarme en posiciones de ganar esta etapa en Bayona y mejorar así mi sexto puesto en la general. Verdaderamente, ha sido una mala faena la que me ha jugado esta tarde la fortuna».—Alfil.

¡OTRA VICTORIA DE GRACZYK!

Bayona, 10. (Servicio especial de Alfil).

Otro doble triunfo francés se ha producido en la etapa de hoy entre Pamplona y Bayona.

Como ayer en la capital navarra Graczyk, ha sido el primero en la meta, seguido de Annaert, ambos del equipo francés que capitanea Anquetil.—Alfil.

Continúa el baile francés

Y es de temer que siga el "gambeteo" hasta la mismísima meta de Bilbao

Otra etapa ganada por los franceses con la "colaboración" española

Pamplona, 8.—(Crónica del enviado especial de «Alfil» A. Lladós Sort).

Graczyk, el simpático «Popof», ha coronado hoy el «baile» francés venciendo ligeramente destacado en la meta de Pamplona. Es esta su segunda victoria de etapa en la decimoséptima edición de la Vuelta, un triunfo que le dieron en bandeja los escapados españoles cuando sólo faltaba un kilómetro para cruzar la meta de llegada. Por esto, como decíamos antes, el «baile» sigue y mucho nos tememos que seguirá así el gambeteo hasta la misma meta de Bilbao.

Los cien primeros kilómetros de carrera pasaron sin pena ni gloria, como pasaron los doscientos de ayer. Quizás lo más notorio de esta primera fase de etapa fuese aquel espectacular bombazo que el catalán Segú propinó al campeón alemán de persecución, Rudi Altig, sobrepasada la pista de la meta volante situada en Calahorra. La cosa ocurrió así: Segú e Iturat esprintaron desde lejos para endosarse los puntos del primer puesto y el corredor de Geminiani empujó al de Villanueva y Geltrú lanzándolo hacia la cinta de llegada. Segú que vio la maniobra del forastero, ni corto ni perezoso se hizo con la bomba de su bicicleta y le acarició un par de veces. Hasta aquí los hechos. Mas como este bombazo puede ser la gota de agua que haga rebasar el vaso de la calma, pasamos a exponer la opinión que acerca de este hecho concreto tiene otra parte interesada: Vicente Iturat.

—Segú me ha ganado dos primeros puestos en estos últimos días de manera antirreglamentaria lanzado por Barrutia. Esto lo han visto los franceses y hoy prefirieron ayudarme a mí.

Hoy, a unos 60 kilómetros de Pamplona, ha sido el corredor de Ferrys, Antonio Bertrand quien ha encendido la mecha de la batalla con una finalidad altamente loable: salir en punta para forzar la escapada y dejar terreno libre de acción a Pérez Francés por si éste encontraba la oportunidad de marcharse del pelotón. Pero el apolíneo corredor norteño, a pesar de intentarlo una y otra vez, vio cómo le frenaban todos sus intentos los corredores galos e inclusive algún que otro español. Y lo que pudo ser un final de carrera con repercusión en los primeros puestos de la general, terminó fraguándose con el ya típico «baile» francés. Una vez más no hubo ni inteligencia ni fuerzas entre los españoles que iban delante para saltar a la rueda de Graczyk y hacerle la vida imposible. Salvo Bertrand, nadie hizo nada para evitar la fuga final de «Popof».

Realmente lo mejor de la etapa estuvo en la escapada del bravo corredor catalán y del belga Pauwels pero luego después de llevar más de 30 kilómetros en solitario el equipo francés, ante la pasividad de los corredores españoles, lanzarían a tres hombres en punta para conseguir otro minuto de bonificación y seguir controlando la carrera con toda clase de optimismo.

Sobrepasado Javier, Elliot Solkers y Janssens intentaron escapar. Sin embargo, Geminiani, apretó fuerte el acelerador y poniéndose a la altura de los tres les prodigó una bronca de campeonato. Y renació la calma. Era lógico que el director del equipo de la «ONU», aconsejara así a sus muchachos, porque lo que en modo alguno puede hacer el equipo francés es atacar mientras no les ataquen a ellos. Cosa que vemos poco probable y que de confirmarse, tampoco esperamos resultados excesivamente sensacionales. La Vuelta Ciclista a España 1962, pese a la opinión de los Kas, está ya prácticamente jugada: honores y dinero para los hombres de Geminiani. Porque este Karmany que podía ser el hombre ideal para apoyar la carta fuerte del equipo de Langarica, Gabica, hoy se ha retrasado por la carretera, como también Herrero Berrendero, hombre del que tanto podría precisar este Martín Colmenarejo que está haciendo una carrera auténticamente interesante. A pesar de lo pesares, seguimos creyendo en la potencialidad y buen momento de forma de Pérez Francés, el único corredor español que aún puede aspirar a un segundo puesto en la general.

Merecen ser citados entre los destacados Vélez y Vicente Iturat, con un final de carrera inteligente y completo. Que pudo haberlo sido mucho más si Eusebio Vélez no se hubiese limitado a chupar ruedas.

El domingo en La Balastera

Partido de juveniles entre el C. D. LOURDES y el PALENCIA C. de F.

Para el domingo próximo día 13, está anunciado a las 5'30 de la tarde un interesante partido de fútbol juvenil entre los equipos Palencia C. de F. y C. D. Lourdes.

Tenemos referencias de que el conjunto que nos visita, es de una potencialidad poco común en esta categoría, prueba fehaciente es su título de campeón vallisoletano, no obstante cediera sus derechos al Real Valladolid para la fase interprovincial.

Nuevamente se hace saber a los jugadores del conjunto juvenil palentino deben inmediatamente entregar la ropa y vestimenta deportiva que obra en su poder, dejándola en el domicilio del club, de 20 a 21'30 horas.

Entre los extranjeros el mejor fue el belga Pauwels, que con relevos cortos y continuados pretendió junto con Bertrand hacar una buena tajada minutera sin conseguirlo. Parte de este fracaso teórico de la escapada ,fue el fuerte viento de cara que encontraron estos dos magníficos corredores con una lucha en solitario, mientras en el pelotón los hombres más fuertes, los franceses, marchaban tranquilamente arropados. Luego, al final, los galos volverían a merendarse a nuestros representantes.

OFERTAS A MANZANEQUE Y PACHECO PARA CORRER EL «GIRO» CON LOS FERRYS

Pamplona, 9—El director deportivo de los Ferrys se ha dirigido hoy a los corredores Fernando Manzaneque, de Licor 43 y Miguel Pacheco, de Kas, ofreciéndoles un puesto en su equipo para el próximo «Giro» de Italia. Al capitán de los licoristas le ofrecían cien mil pesetas por aceptar esta cesión temporal para reforzar el equipo Ferrys, pero Fernando Manzaneque realizó una contraoferta en el sentido de percibir doscientas mil pesetas o nada.

En cuanto a la cesión de Pacheco, todo parece indicar que, de momento, no va a prosperar, puesto que Dalmacio Langarica ha recibido información de última hora en la que se insinúa un elevado tanto por ciento de posibilidades de que los Kas acudan al «Tour» de Francia.—Alfil.

CLASIFICACIONES

Clasificación individual de la décimotercera etapa

Clasificación de la etapa Logroño-Pamplona.

Promedio: 34.932 k. h.

1 Graczyck (Francia). 5-44-14 (con bonificación).
2 Annaert (Francia), 5-45-01 (con bonificación).
3 Iturat (Ferrys), 5-45-31.
4 Geldermans (Francia), ídem.
5 Huesdorp (Holanda).
6 Bertrán (Ferrys).
7 Pauwels (Bélgica), 5-45-32.
8 Vélez (Kas), ídem.
9 Pérez Francés (Ferrys), 5-47-31.
10 Vaguet (Bélgica).
11 Segú (Kas).
12 Altig (Francia).
13 Saracin (Italia).
14 Seynaeve (Bélgica).
15 Gabica (Kas).
16 Manzaneque (Licor 43).
17 Van Meenen (Bélgica).
18 Messelis (Bélgica).
19 Valada (Portugal).
20 Elliot (Francia).
21 Urrestarazu (Kas).
22 Stablinsky (Francia).
23 Sweeck (Bélgica).
24 Stolker (Francia).
25 Anquetil (Francia).
26 Rosa (Faema).
27 Pacheco (Kas).
28 Loroño (Licor 43).
29 J. Quílez (Licor 43).
30 Cruz (Ferrys).
31 Pulches (Bélgica).
32 Corvo (Portugal).
33 Escolá (Ferrys).
34 Marigil (Licor 43).

(Todos en el mismo tiempo que Pérez Francés: 5-47-31).

35 A. G. Moral (Faema), 5-47-31.
36 Braga (Italia), ídem.
37 Hernández (Ferrys), ídem.
38 Company (Ferrys), ídem.
39 Barrutia (Kas), ídem.
40 Bernardez (Faema), ídem.
41 Bono (Italia), ídem.
42 Rodríguez (Faema), ídem.
43 Colmenarejo (Faema), ídem.
44 Da Silva (Portugal), ídem.
45 Defilippis (Italia), ídem.
46 Mayoral (Faema), ídem.
47 Botella (Faema), ídem.
48 Jansens (S. Raf.), ídem.

49 Simoes (Portugal), 5-52-08.
50 Bostoen (Groene), ídem.
51 Piñera (Kas), 5-53-27.
52 Martín (Licor 43), ídem.
53 Rey (Licor 43), ídem.
54 Knops (Holanda), ídem.
55 Karmany (Kas), ídem.
56 Guardiola (Licor 43), ídem.
57 Nicolau (Kas), ídem.
58 Bernardele (Italia), 5-56-36.
59 Berrendero (Faema), 6-01-11.
60 Jiménez (Faema), ídem.
61 Coehorst (Holanda), 6-01-24.

El corredor Sartore (Italia), no ha tomado la salida.

Clasificación general

Después de la décimotercera etapa

Pamplona, 9. — (Servicio especial de Alfil).

Clasificación general después de la etapa Logroño-Pamplona. Promedio general, 36.861 kilómetros.

1 Elliot, 60-41-11.
2 Altig, 60-41-33.
3 Stablinski, 60-43-12.
4 Stolker, 60-43-13.
5 Anquetil (Francia), 60-45-54.
6 Colmenarejo (Faema), 60-46-01.
7 Pérez Francés (Ferrys), 60-46-43.
8 Gabica (Kas), 60-46-51.
9 Pacheco (Kas), ídem.
10 Manzaneque (Licor 43), 60-45-12.
11 Pauwels (Bélgica), 60-54-54.
12 Geldermans)Francia), 60-56-50.
13 Botella (Faema), 60-57-21.
14 Seynaeve (Bélgica), 60-57-47.

15 Rosa (Faema), 61-01-10.
16 Mayoral (Faema), 61-01-37.
17 Defilippis (Italia), 61-01-52.
18 Vaguet (Bélgica), 61-02-01.
19 Antonio Gómez del Moral, 61-02-17.
20 Iturat (Ferrys), 61-02-35.
21 Annaert (Francia), 61-02-55.
22 Marigil (Licor 43), 61-06-11.
23 Vélez (Kas), 61-06-13.
25 Bernaldez (Faema), 61-08-06.
24 Berrendero (Faema), 61-07-42.
26 Loroño (Licor 43), 61-09-00.
27 Karmany (Kas), 61-09-18.
28 Pulches (Bélgica), 61-09-22.
29 Bertrán (Ferrys), 61-09-51.
30 Braga (Italia), 61-12-09.
31 Graczyk (Francia), 61-12-36.
32 Corvo (Portugal), 61-12-49.
33 Segú (Kas), 61-13-49.
34 Escolá (Ferrys), 61-15-04.
35 Sweeck (Bélgica), 61-16-09.
36 Urrestarazu (Kas), 61-16-43.
37 Jiménez Quílez (Licor 43), 61-17-12.
38 Messeli (Bélgica), 61-17-13.
39 Barrutia (Kas), 61-18-29.
40 Hwesdopr (Holanda), 61-18-34.
41 Jansens (Francia), 61-18-45.
42 Cruz (Ferrys), 61-18-49.
43 Da Silva (Portugal), 61-18-55.
44 Van Meenen (Bélgica), 61-20-44.
45 Piñera (Kas), 61-21-36.
46 Hernández (Ferrys), 61-20-01.
47 Bostoen (Bélgica), 61-23-01.
48 Company (Ferrys), 61-23-26.
49 Caracin (Italia), 61-27-01.
50 Bono (Italia), 61-30-49.
51 Nicolau (Kas), 61-31-44.
52 Guardiola (Licor 43), 51-32-26.
53 Simoes (Portugal), 61-33-56.
54 Kanon (Holanda), 61-34-12.
55 Cohehorts (Holanda), 61-38-07.
56 Martín (Licor 43), 61-38-27.
57 Rodríguez (Licor 43), 61-38-24.
58 Bernardele (Italia), 61-41-07.
59 Rey (Licor 43), 61-43-33.
60 Valada (Portugal), 61-58-56.
61 Jiménez (Faema), 62-05-34.

OTRAS CLASIFICACIONES

Clasificación por equipos en la etapa de hoy:

1 Francia: 17-14-46.
2 Ferrys, 17-18-33.
3 Bélgica, 17-20-34.
4 Kas, ídem.
5 Licor 43, 17-22-33.
6 Italia, 17-22-33
7 Portugal, ídem.
8 Faema, ídem.
9 Holanda, 17-40-22.

Clasificación general por equipos:

1 Francia, 181-43-46.
2 Faema, 182-24-55.
3 Kas, 182-25-11.
4 Bélgica, 182-33-07.
5 Ferrys, 182-44-33.
6 Licor 43, 182-54-02.
7 Italia, 183-21-22.
8 Portugal, 183-41-44.
9 Holanda, 184-25.

Clasificación individual, especial para corredores españoles:

1 Iturat.
2 Bertrand.
3 Vélez.
4 Pérez Francés.

Clasificación general individual para corredores españoles:

1 Colmenarejo.
2 Pérez Francés.
3 Gabica.
4 Pacheco.

Premio a la Combatividad en la etapa de hoy:

1 Bertrand, 3 puntos.
2 Pauwels, 2 puntos.
3 Vélez, 1 punto.

Clasificación general de la combatividad:

1 Piñera, 8 puntos.
2 Rosa, 6 puntos.
3 Manzaneque, 5 puntos.

Clasificación general por puntos, maillot verde:

1 Altig, 121'50 puntos.
2 Elliot, 212.
3 Pérez Francés, 239 puntos.
4 Stablinsky, 272'50 puntos.

Premio a la desgracia en la etapa de hoy, desierto.

Meta volante de Calahorra:

1 Segú, 3 putnos.
2 Escolá, 2 puntos.
3 Pacheco, 1 punto.

Nota.—Los corredores Iturat y Altig han sido desplazados del primero y segundo puesto por maniobra ilegal en el sprint disputado para esta meta volante.

Clasificación general de metas volantes:

1 Segú, 16 puntos.
2 Iturat, 11 puntos.
3 Escolá, 7 puntos

JOHN DEERE LANZ

JOHN DEERE

Le ofrecen

la máxima calidad

en COSECHADORAS

hoy al alcance del

AGRICULTOR ESPAÑOL

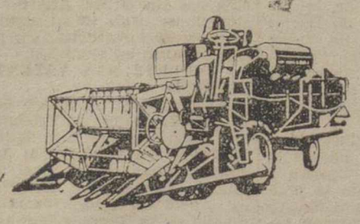

JOHN DEERE

La preferida en

el mundo entero

LANZ IBERICA, S. A. - Avda. Manuel Rivera, 38.- Palencia

M.C.D.2022

DEPORTES

En los últimos años Alfredo Di Stéfano ha sufrido una fantástica transformación

Nunca un futbolista ha honrado tan realmente su deporte como él

Ha sacrificado todo lo bonito y espectacular ante lo inteligente y práctico

Hay ocasiones en que me gustaría no ser amigo de Alfredo Di Stéfano. De esta forma, al no existir el freno de la amistad, habría escrito de él todo lo que merece en muchas más oportunidades. Ahora, sin embargo, cuando Alfredo está a punto de cumplir los treinta y seis años, me decido al fin a elogiarle, a estudiar su figura deportiva y humana como en realidad merece, olvidándome por una vez de esa amistad que hasta ahora me ha impedido estudiar más a fondo su categoría de auténtico rey del fútbol. De emperador del fútbol mundial como le he denominado en alguna ocasión.

Cuando Di Stéfano vino a España por primera vez, como figura del Millonarios colombiano, junto a los Pederneras, Rossi, Gozzi y Báez, sorprendió a todos por su facultades, por su velocidad, por su dominio del balón, por su movilidad y por su capacidad goleadora. Desde entonces, Alfredo ha variado notablemente su estilo, su fútbol, su concepción e interpretación del juego.

Antes, Di Stéfano daba la impresión de jugar, aunque con enorme inteligencia, apoyado ante todo en sus portentosas facultades, en su sprint, en su fondo físico y en su saber estar en el área y fuera de ella. De aquella época suya en el Millonarios e incluso en la posterior de su fichaje por el Real Madrid, cuando el Barcelona se equivocó de arriba a abajo y renunció a la posibilidad, al derecho mejor dicho, de contar con él en un par de temporadas alternadas graciosamente por disposición federativa con otras dos en el Real Madrid; de aquellas épocas suyas, repito, a la actual, se ha operado un cambio fantástico en Di Stéfano.

FALLOS ENMENDADOS

Cuando Alfredo no llegaba aún ni con mucho a los treinta años, cuando se le admiraba con el sobrenombre guerrero» de «Saeta Rubia», el colosal jugador argentino, y esto lo digo incluso teniendo en cuenta mi admiración y amistad con él, muchas de sus jugadas eran iniciadas mal o al menos regular desde el punto de vista técnico. Sin embargo, sobre la marcha, Alfredo, gracias a sus facultades, a su poderío, a su dominio, a su personalidad e inteligencia conseguía que esas jugadas malas finalizasen de forma admirable ante los asombrados adversarios y ante los estupefactos y maravillados espectadores.

En algunas ocasiones debía pasar a su compañero mejor situado que él; sin embargo, la «Saeta», despreciando lo «obligado», lo «clásico», lo normal, lo «lógico», accionaba por su cuenta, de forma genial, sorprendente, y arreglaba sobre la marcha su error inicial para transformar por último su jugada en una auténtica maravilla de belleza, espectacularidad y sacrificio, de sensatez, de falta de prepracticidad. Así era antes Di Stéfano, la «Saeta Rubia».

Después, poco a poco, Di Stéfano fue transformando su estilo, su sentido del fútbol y su concepción del mismo, hasta cambiar radicalmente. Así, si antes era la gran «vedette» del fútbol mundial, ahora es el profesor, el maestro, el catedrático, el supertécnico. Todo lo que hace es perfecto, inteligente, sensato, calculado, práctico. Si antes sacrificaba a veces la técnica en beneficio de una espectacularidad pese a todo práctica, ahora supedita todas y cada una de sus acciones al interés de su club, al mayor rendimiento de sus acciones. Para ello, dando una lección de sarificio, de sensatez, de falta de presunción, Alfredo juega ahora para su club y para el auténtico fútbol perfecto. Puede que los aficionados modernos no comprendan del todo esto, aunque tengan que rendirse por la fama y personalidad del jugador, pero los antiguos tienen forzosamente que admirarse, que descubrirse ante este hombre admirable que ve el fútbol como pocos si es que existe alguno le han visto anteriormente dentro y fuera de España.

ALGO MAS QUE "SUPERVEDETTE"

A sus treinta y seis años, cuando desde hace muchos se viene diciendo —para rectificar después con asombro— que «está acabado», que «acusa los años», que «ya no es el mismo», que «no tiene las mismas facultades», etc., etc., Di Stéfano, como reconoce, admirado, por ejemplo, el periodista francés Francois Thébaud, ya no es la «supervedette» de hace algunas temporadas: actualmente es mucho más «supervedette».

En Turín, frente al Juventus; en Madrid, en la segunda parte del partido contra el Inter; en Bélgica, frente al Standard; en Budapest, frente al Vasas; en Dinamarca, frente al Odense, y, ahora, por no hablar más que de su último partido, en Barcelona, frente al club azulgrana, que acababa de regresar de su triunfal y admirable exhibición de Belgrado frente al potente Estrella Roja yugoslavo, Alfredo Di Stéfano ha dado un auténtico y completo curso de lo que es jugar al fútbol pensando ante todo en su equipo. No le ha importado que hombres ambiciosos y más jóvenes que él de su equipo y del adversario tuvieran sus oportunidades para seguir avanzando espectacularmente hacia la fama; no le ha preocupado renunciar a lo cómodo, bonito y espectacular; no le ha atraído el aplauso y el embobamiento de boca abierta de los aficionados jóvenes; por el contrario, olvidándose de su categoría excepcional, en todas esas citadas ocasiones y en mil más ha sabido sacrificarse siempre en beneficio de su club para maravillar una y otra vez a los aficionados que saben comprender el auténtico fútbol. En todos esos encuentros Di Stéfano ha sido el hombre oscuro, la pieza mágica, el engranaje, el motor incansable, matemático, bien engrasado, sereno y potente que ha empujado a su equipo hacia la conseguida victoria.

> **A SUS 36 AÑOS PUEDE SER EL MOTOR QUE LLEVE A ESPAÑA AL EXITO EN CHILE**
>
> **¿EXISTE UN SOLO PAIS EN EL MUNDO QUE HUBIERA PRESCINDIDO ANTE EL MUNDIAL DE ESTRELLAS COMO MENDONCA, KOCSIS, SEMINARIO, ZOCO, NUÑEZ, FELO, MATEOS, TEJADA, ETC.?**
>
> **«¿QUE SELECCION NACIONAL CUENTA CON FIGURAS COMO DI STEFANO, SUAREZ, PUSKAS, GENTO, DEL SOL, SANTAMARIA, SEGARRA, COLLAR, GARAY, ETC.?»**

Ni esa oscuridad aparente de su juego, ni su renuncia a la belleza de marcar goles, ni siquiera la dureza del adversario o los pitos absurdos de algunos sectores de público le han alterado los nervios ni le han hecho, por amor propio, variar su planes. Di Stéfano, últimamente, más inteligente y completo que nunca, ha demostrado por enésima vez que jamás ha existido un jugador como él en el mundo. Para él, la parte espectacular del fútbol ya apenas le interesa. Sólo busca lo práctico, lo sensato, lo acertado. Así el Real Madrid, al que tantos consideraban acabado, ha vuelto a encumbrarse ante los ojos asombrados del mundo balompédico a alturas asombrosas. Este es el Di Stéfano actual. No ya sólo una «supervedette», sino un supercerebro, un supertécnico, un superpráctico, un superinteligente jugador de fútbol.

SOLO LO PRACTICO

Poco le importa la ostentación, el brillo falso, las acciones bonitas. Lo que ahora busca Di Stéfano es sólo lo que interesa a su club. El maestro es a la vez un obrero supercapacitado que prepara primero el éxito colectivo para hacer luego posible ese éxito rotundo. Mientras él labora en una oscuridad que a los ojos de los buenos aficionados está inundada en realidad por una luz fantástica, poco le importa que sigan intentando destacar por la vía rápida de los exclusivamente espectacular hombres llamados Sívori, Greaves, Eusebio, Angelillo, etc.

Arrancándose voluntariamente, como escribe el ya citado y admirable periodista francés Francois Thébaud, de sus oropeles de «vedette» para revestir el estandarte de trabajo del verdadero fútbol, Di Stéfano se ha elevado a la categoría de «HOMBRE». Con ello, jamás ha sido tan grande ni tan digno de admiración. Jamás un futbolista ha honrado tan realmente su deporte.

Este hombre genial, a sus 36 años, sigue siendo el mejor, el maestro, el asombro del mundo futbolístico. Por fortuna, la selección española, a la que ha defendido como el mejor en todo momento, contará con él en el próximo Mundial de Chile. Si se le apoya como se debe, Di Stéfano, cada día más fuerte, más potente, más sereno, más inteligente y más capaz, puede colaborar con sus magníficos compañeros de selección a que España realice una labor excepcional en Chile. Es cierto que existen países como Brasil, como Italia, como Inglaterra, como Alemania, como Argentina y como otros más que cuentan con figuras abundantes y excepcionales, pero no lo es menos que España, además de la superventaja de tener a Di Stéfano, cuenta también para la Copa del Mundo con estrellas como Suárez, Gento, Puskas, Del Sol, Santamaría, Segarra, Garay, Collar, Peiró, Martínez, Pachín, Ruiz-Sosa, Gensana. Y, ahora, un ejemplo creo que convincente. ¿Existe un solo país en el mundo del fútbol que cara al Mundial chileno hubiera sido capaz de eliminar del grupo de sus preseleccionados, sin siquiera darle la menor oportunidad, a un jugador tan maravilloso desde el punto de vista de clase pura como Mendoça, del Atlético de Madrid, o a otros como Kocsis, Tejada, Seminario, Zoco, Núñez, Mateos, Felo, etc.? De veras, con el material humano que tenemos y, sobre todo, con un hombre como Di Stéfano de director de orquesta, ¿podemos acudir a Chile como asustados y con el rabo entre las piernas? ¿Qué no darían muchos países clasificados ya alegremente entre los favoritos por tener en su primer equipo a los citados Di Stéfano, Suárez, Gento, Puskas, Collar, Mendoça, Segarra, Santamaría, Garay, Martínez, Gensana, Ruiz-Sosa, etc.? ¿Qué no darían muchos, incluso, por disponer de los descartados por P. H. C.?

Por Ramón MELCON, junior
Europa Press

AJEDREZ

Continúa jugándose, con mucho interés, el «II Torneo de Primavera»

Arribas de Rodrigo, seleccionado por la Federación Española, para el equipo nacional juvenil contra Portugal

El sábado y domingo últimos, se han jugado en Palencia, Saldaña y Carrión de los Condes, las rondas tercera y cuarta del «II Torneo de Primavera», con gran expectación por parte de los aficionados, después de las cuales, las clasificaciones son las siguientes:

PRIMER GRUPO. — 1, Arribas (Luis), 4 puntos; 2, Alonso, 3; 3, Bleye, 3; 4, Gallego, 2. Retirado Megido.

SEGUNDO GRUPO. — 1, Olmedo, 4 puntos; 2, Crespo, 3; 3, Contreras, 3; 4, Gil, 2.

TERCER GRUPO. — 1, pérez, 2 puntos; 2, González, 1; 3, Magide (Gerardo), 1; 4, Relea, 1; 5, Salomón, 1; 6, Srta. Velasco, 0.

CUARTO GRUPO. — 1, Asensio, 1 punto; 2, González, 1; 3, Martín, 1; 4, Srta. Marugán, 1; 5, Vallejo, 1; 6, Tomás, 1.

QUINTO GRUPO. — 1, Díez, 2 puntos; 2, Magide (Fernando), 2; 3, Fernández, 1; 4, Ramírez, 1; 5, Martín, 0; 6, Molina, 0.

LIDER DEL TORNEO: Luis Arribas.

JUGADORES CLASIFICADOS, DESPUES DE LA CUARTA RONDA: Alonso, Arribas, Asensio, Crespo, Cuesta, Díez, González, Magide (Fernando), Olmedo y Pérez.

CUADRO DE REPRESENTACIONES: 1, «Ajedrez Club Carrionés», 24; 2, «Ajedrez Club Saldañés», 24; 3, «Club Palentino de Ajedrez», 19; 4, «Peña Deportiva Palentina», 16; 5, «Club Ajedrez Bancobao», 12.

La quinta y última ronda de esta primera fase, se jugará en Palencia, Saldaña y Carrión de los Condes, el próximo sábado día 12.

ARRIBAS SELECCIONADO CONTRA PORTUGAL

El subcampeón provincial Sr. Arribas de Rodrigo, ha sido seleccionado por la Federación Española, para formar parte del equipo español que disputará un match juvenil entre España y Portugal, que se disputará en Madrid y Lisboa, en fechas próximas.

ALMACENES ELECTRICOS
SUHECA, S. L.
• CONDUCTORES
• TRANSFORMADORES
• MOTORES Y GRUPOS
• MATERIAL DE ALTA
• PEQUEÑO MATERIAL

ATLETISMO

El domingo, triangular Valladolid-Burgos-Palencia

Resultados de la segunda jornada del Trofeo Inauguración por Clubs

La segunda jornada del Trofeo Inauguración, por clubs, se celebró el pasado domingo, con resultados realmente esperanzadores en la mayoría de los atletas que intervinieron.

Así tenemos cómo Arturo Marina y Félix Anero, en una extraordinaria carrera de 800 metros lograron registros, que para ser la primera prueba oficial de la temporada, son realmente buenos. Este año que ahora empieza los dos deben bajar con relativa facilidad del 1-58-0.

En 200 metros lisos, todos los participantes realizaron sus mejores marcas, venció claramente Julio Muñoz, quien apunta grandes cosas para esta temporada, y no precisamente en esta distancia. En 3.000 metros, fue la prueba más floja de la jornada, los resultados estuvieron a la altura de las circunstancias, ya que Alejandro Blanco lleva fuera de Palencia, cumpliendo el servicio militar voluntario, dos meses largos, traducidos en una falta de entrenamiento que se refleja a la hora de competir. Los demás, Casén, Felipe y Moreno, era su primera carrera sobre esta distancia.

En triple salto, venció Jaime Pérez, al que también sus ocupaciones no le permiten un entrenamiento normal. La prueba se suspendió al finalizar el segundo intento de cada saltador, al tener que abandonar la prueba Matilla al resentirse en una pierna. Matilla saltó 11'25, por 12'29 de Jaime Pérez.

En lanzamientos de disco y martillo la cosa estuvo animada. En disco Julio, que aún no ha encontrado su mejor forma, lanzó 34'80, que no es con mucho su marca. Esperamos verle este año rondando los 40 metros. Mariano Díez, 29'72 y José María Bujedo, 27. En los juveniles destacó sobre todos Leopoldo Felices, quien puede lanzar muy bien los 40 metros. Sin idea de lo que es lanzamiento alcanzó 31'54. Marcelo Fombellida y Contreras le siguieron con 26'03 y 27 respectivamente. En martillo el primer puesto correspondió a Mariano Díez, con un lanzamiento de 31'32, seguido de Julio Fernández, con 30'18. Mariano más entrenado esta temporada que Julio, puede dejar corto el actual record del martillo en competiciones muy próximas.

RESULTADOS TECNICOS

200 *metros lisos*
1 Julio Muñoz García, 24-99.
2 Justo Contreras Martínez, 25-3.
3 Esteban Gutiérrez Alonso, 25-0.

800 *metros lisos*
1 Arturo Marina Vielva, 2-01-7.
2 Félix Anero Bartolomé, 2-01-9.
3 José Manuel Díez Merino, 2-14-2.
4 Antonio Merino Vitores, 2-16-1.

3.000 *metros lisos*
1 Alejandro Blanco Marcos, 10-18-1.
2 Jesús Casén Pérez, 11-30-0.
3 Jesús Felipe Amores, 11-30-1.
4 José Francisco Moreno, 12-46-8.

Triple salto
1 Jaime Pérez Romero, 12'29.
2 Víctor Matilla Catón, 11'25.

Lanzamiento de disco (2'000 *kgs.*)
1 Julio Fernández Tovar, 34'80.
2 Mariano Díez Marcos, 29'72.
3 José M. Bujedo Argüelles, 27'00.

Lanzamiento de disco (1'500 *kgs.*)
1 Leopoldo Felices, 31'54.
2 José Javier Contreras, 27'00.
3 José Marcelo Fombellida, 26'03.

Lanzamiento de martillo (7'257 *kgs.*)
1 Mariano Díez Marcos, 31'32.
2 Julio Fernández Tovar, 30'18.
3 José Javier Contreras, 14'94.
4 José Marcelo Fombellida, 14'25.

TORNEO TRIANGULAR

La Federación Palentina de Atletismo, de acuerdo con la Vallisoletana y Burgalesa, han concertado unos encuentros triangulares a celebrar en las tres provincias. El próximo domingo la competición tendrá lugar en Palencia; el 20 en Valladolid y el 27 en Burgos. Es una buena oportunidad a la vez que un premio muy merecido a todos los atletas.

A las once de la mañana, en el Campo de la Juventud, dará comienzo este torneo triangular, con el desarrollo completo del programa.

La Federación Palentina, ante la ausencia de muchos y notables atletas, no quiere dar carácter de selección provincial a su representación y ha delegado en los Clubs que la integran: San Miguel, Peña Deportiva Palentina y Educación y Descanso, para que aporten a esta competición a los mejores atletas actuales, al objeto de poder competir con el mayor decoro:

Los atletas designados son los siguientes:

Educación y Descanso.—José Luis López Crespo, Justo Correas, Arturo Marina, Alejandro Blanco, Félix Anero Bartolomé, José Manuel Díez Merino, Luis García Rilova, Víctor Matilla, Pedro Jesús Castrillo, Mariano Díez Marcos, Marcelo Fombellida, Heraclio Villamuza y Javier Contreras.

Peña Deportiva Palentina.—Julio Muñoz García, Crisógono García Matia, Esteban Gutiérrez, Antonio Merino Vitores, Eulogio Casén Pérez, Eladio García, Manuel Lagunilla, Julio Fernández Tovar y Leopoldo Felices.

San Miguel.—Carlos Pérez Corcuera, Jaime Pérez Romero, Rafael Luis del Río Sendino, Ildefonso Crespo Muñoz y José Luis Ibáñez Espeso.

FUTBOLERIAS MORADAS

El domingo, por la mañana, en Vallecas, Rayo-Palencia

El Real Madrid vendrá el día 31

Sigue adelante el Tornec Di Stéfano. El «Palencia» —especialista en empates— se desplaza a Madrid para jugar el partido final de la Primera Vuelta.

⁂

El encuentro Rayo Vallecano-Palencia, se jugará a las once y media de la mañana del domingo, en el Estadio de Vallecas.

⁂

Se dice que el Palencia saldrá hacia Madrid el sábado por la tarde, para dormir en algún lugar «cercano a la capital».

⁂

Se dice también, que «tanta precaución» es necesaria porque hay que saber si los morados son capaces de resistir los segundos tiempos.

⁂

Y el rumor —sólo el rumor— afirma que las noches del sábado, hasta las tantas, a lo mejor tienen algo que ver con el refrán que asegura, que «nunca segundas partes fueron buenas».

⁂

Preguntamos: ¿Será capaz el Palencia de ganar algún partido?

Otra pregunta: ¿Qué es un profesional del fútbol?

⁂

El portero del Sestao hizo cosas inverosímiles.

Aunque también es cierto que para marcar goles hay que «meter los tobillos en terreno peligroso». Y esto sí que es inverosímil.

Dicen que el portero de los kaikutarras... no es caro. Y que es de talla no hay duda.

⁂

Lo peligroso para los futbolistas en Palencia debe ser el clima. Cuando llegan todos parecen buenos. A los quince días ya no son tan buenos. Al mes están desconocidos... en el campo.

⁂

El partido con el Real Madrid se jugará, definitivamente, el día 31 de este mes, que es uno de los «tres jueves del año que relucen más que el sol».

⁂

Parece ser que el cambio de fechas es debido a que el 20 tiene que desplazarse el Palencia a Burgos —en el «Torneo Di Stéfano»— y que no hubo facilidades por parte de los burgaleses para «aplazar el partido».

⁂

Se ha hablado incluso de que «dos del Cid», pedían una compensación económica.

¡Al Palencia!

⁂

El Real Madrid desplazará el gran equipo anunciado y los precios serán populares, por lo que La Balastera debe llenarse hasta las banderas.

Pudiera ser... el punto de partida para la temporada próxima.

⁂

Panorama en ciernes para los morados: El día 13 en Madrid (Vallecas), frente al Rayo.

El día 20 en Burgos (Zaorre), frente a los favoritos del Torneo.

El día 27 viene a La Balastera el Indauchu.

El día 31, partido con el Real Madrid.

¡Y luego se quejan los de la selección nacional!

J. A. LEDO POZUETA
Trastornos Vasculares, Periféricos y Cirugía Vascular
Núñez de Arce, 4. Telf. 2-25-45
VALLADOLID

D. DACIO CRESPO H. DE MEDINA
JEFE DE LOS SERVICIOS DE CIRUGIA DEL HOSPITAL PROVINCIAL
Consulta de 12 a 2 y de 4 a 6
Teniente Velasco, 1 (detrás de la iglesia de San Lázaro).—Telf., 1456
Operaciones y urgencias:
SANATORIO DE LA CRUZ ROJA. Teniente Velasco, núm. 9. Telf., 3898

GUIA MEDICA

C. REGUERA PEREZ
Puericultor Titulado
Enfermedades de los niños
RAYOS X
Consulta de 12 a 2
Pl. San Lázaro, 2, 3.º
Teléfono: 3682

ELADIO PEÑALBA DIEZ-QUIJADA
MEDICO BACTERIOLOGO MUNICIPAL
Análisis clínicos — V. Calderón, 12

JOSE L. DE GUZMAN
Consulta de 12'30 a 2
PARTOS Y CIRUGIA DE LA MUJER
R. Argentina, 4. Teléfono, 2065

Abilio Burgos de Pablo
Director del Dispensario Antituberculoso del Estado
Bronquios-Pulmón Corazón-Vasos
Muro, 2. (Detrás del Gobierno Civil). Teléfono: 3790-135

Carlos Illera Palsán
CONSULTA EN
BERRUGUETE, NUMERO 8
PRIMERO, DERECHA

SANTIAGO MORO
MEDICO - PUERICULTOR
Médico ex interno de la Casa Salud Valdecilla
ESPECIALISTA EN NIÑOS
RAYOS X
Consulta de 11 a 2 y de 4 a 6
Mayor Pral., 116, 2.º. Telf., 1451

Teógenes Manuel Aguilar
ESPECIALISTA EN ENFERMEDADES DE LOS NIÑOS
Consulta de 12 *a* 2
MAYOR, 28

Dr. Joaquín D. Cascón
Ex profesor A. de la Especialidad de la Facultad de Medicina de Madrid
RIÑON Y VIAS URINARIAS
República Argentina, 4. *Telf.*, 2505
Consulta de 11 *a* 1

P. ANDRES G. CUENA
Jefe del Servicio de Medicina Interna de los Establecimientos Provinciales de Beneficencia, por oposición
RAYOS X
Mayor, 10 y 12. De 11 a 2. Telf., 2480

Dr. J. Mateo Romero
Especialista de pulmón y corazón.
Profesor A. de la Facultad de Medicina de Valladolid. Exploraciones radiológicas y electrocardiográficas a domicilio.
Consulta en Martínez de Azcoitia, 3

JOSE HERRANZ
MEDICO DENTISTA
De la Beneficencia Municipal, por oposición
Burgos, 22

ALFONSO GONZALEZ
Médico Odontólogo *RAYOS X*
Mayor, 156

Manuel Junco Calderón
Garganta, nariz y oídos
Consulta y operaciones, de 11-1 y 4-6
Marqués de Albaida, 1. — Telf., 2094
Primero y tercer jueves de mes en Alar del Rey, de 10 a 12 y Cervera de Pisuerga, de 1 a 3

AGUSTIN P. HIGELMO
CIRUJANO
Sanatorio "Jesús Nazareno"
(*Jardinillos*), *de* 12 *a* 1. *Telf.* 1802

José M.ª Martín Barbán
Medicina y Cirugía del aparato digestivo
Consulta, de diez a una
Becerro de Bengoa, 24. — *Telf.*, 3041

César Rojo
NIÑOS
Consulta: Mayor, 56 de 10'30 a 11'30
Teléfono 3420 y 3288

CIRUGIA OCULAR
A. SECO CARRANCIO
Jefe de los Servicios de Oftalmología del Hospital Provincial
R. Argentina, 6 PALENCIA

CONSULTA DE RADIOLOGIA Y FISIOTERAPIA MEDICA
DR. SANTOS CAPILLA
PROFESOR DE LA FACULTAD DE MEDICINA
Rayos X. — Tomografía. — Onda Corta. — Inductotermia. — Ultrasonidos. — Radiaciones Infrarrojas y Ultravioletas. — Corrientes galvánicas y farádica. — Electrodiagnóstico
Avda. Modesto Lafuente, N.º 11 De 12 a 4

DOCTOR BERNABEU
Jefe de la Clínica de Oftalmología del Hospital Militar Central
ENFERMEDADES DE LOS OJOS — CIRUGIA OCULAR
Conde de Peñalver, 68. — Madrid. — Números al Tlf. 2253819

PROF. DR. CESAR FERNANDEZ-RUIZ
CIRUGIA DE LA MUJER. — PARTOS
Profesor de Ginecología de la Facultad de Medicina
Jefe de la Maternidad — Maternólogo del Estado
CONSULTA DIARIA, de 12 a 3 Palencia
Mayor Principal, 33. Teléfono, 1533
Operaciones y urgencias: Sanatorio de la Cruz Roja
Teniente Velasco, 9 Teléfono, 3898

A. DORRONSORO CRUZ
ESPECIALISTA DEL APARATO DIGESTIVO
(MEDICINA, CIRUGIA, RAYOS X)
Consulta de 11'30 a 2. José Antonio, 47. Operaciones: Clínica San Bernabé

DR. ERADIO ALONSO DEL CAMPO
APARATO DIGESTIVO RAYOS X MEDICINA Y CIRUGIA
Médico A. por oposición de la Escuela Médico-Quirúrgica de Patología Digestiva del Hospital de la Santa Cruz y San Pablo, de Barcelona
D. Sancho, 10 *Consulta de* 11 *a* 2

D. Tomás Miguélez Bustamante
CIRUJANO

JULIO AGUADO MATORRAS
MEDICO EX-INTERNO DE LA STAEDTISCHE
Frauenklinik de Bremerhaven (Alemania)
ENFERMEDADES Y CIRUGIA DE LA MUJER. PARTOS
Consulta de once a una y de cuatro a seis. Mayor, 130, 2.º
Teléfonos: Consultorio: 29-34. Domicilio particular: 20-05
Operaciones y Urgencias: Sanatorio San José (O. S. 18 de Julio). Telf., 1540 y Clínica de la Cruz Roja

FELIPE MARTIN R. ESCOBAR
Médico Electro-Radiólogo
TOMOGRAFIAS. — Radiografías seriadas. — Aparato portátil
ULTRASONIDO. — Onda Corta. — Corrientes eléctricas
Consulta de 11 a 2 y 4 a 6. Plaza de León, 2. Teléfono, 1352

Doctor CALLEJA *Mayor*, 28 *Teléfono*, 3400
Medicina y Cirugía de la mujer. Partos.
Médico ex-interno de la Casa Salud VALDECILLA
Consulta de 12 a 2

J. DURANTEZ CAMINERO
MEDICO OCULISTA
del Servicio de Oftalmología del Hospital Provincial de Madrid
Consulta en D. Sancho, 10 *Teléfono*, 2183
(Edificio Banco Español de Crédito)

DOCTOR JOSE S. VINUESA
CIRUJANO - UROLOGO
Ex-profesor A. de la Facultad de Medicina de Valladolid
RIÑON-PROSTATA-VIAS GENITO-URINARIAS
Consulta de 11 a 1
Mayor, 91, 1.º Teléfono, 2663

ALFREDO PRIETO VIDAL
ENFERMEDADES NERVIOSAS Y MENTALES
Director del SANATORIO SAN LUIS
Ex Director del Instituto Psiquiátrico de San Boy (Barcelona)
CONSULTA DE 1 A 2,30 PLAZA SAN LAZARO, 1

J. M. Miguel Marcos
Consulta de 11 a 1
B. de Bengoa, 28, 1.º
Teléfono 3567
De la Sociedad Española de Cardiología
CORAZON - VASOS - PULMON. — Rayos X. Electrocardiografía

M.C.D.2022

NOTICIAS DE ULTIMA HORA

LA PROYECTADA EXPLOSION DE UNA BOMBA DE HIDROGENO A GRAN ALTURA

No producirá efectos-dicen-en el campo magnético de la Tierra

Wáshington, 10.—El Departamento de Defensa de los Estados Unidos mantiene que la prueba nuclear norteamericana a gran altura sobre el Pacífico no tendrá efectos posteriores con relación a los cinturones de radiación de Van Allen.

Algunos científicos, entre los que se encuentra Sir Bernard Ovell, de Gran Bretaña, se han opuesto a la prueba, temiendo que la explosión de una bomba de hidrógeno a una altura de 800 kilómetros produciría cinturones de radiación.

Estados Unidos intentan estudiar los efectos de la explosión sobre el radar, del que depende la seguridad de Norteamérica para prevenirse contra un ataque de proyectiles dirigidos.

El Departamento añade: «Ningún efecto ni disturbio se producirá en el campo magnético de la Tierra».—Efe.

SATELITE

Cabo Cañaveral, Florida, 10. — Las autoridades militares han decidido abandonar el secreto en torno a un satélite conocido por el nombre de «Anna» y han anunciado que se intentará hoy su lanzamiento, alrededor del mediodía (hora española).

«Anna» son las siglas de «Army, Navy, Nasa y Air Force» (Ejército, Marina, Nasa y Fuerzas Aéreas) que tomarán parte en el lanzamiento del satélite, cuya misión principal es girar en torno a la Tierra, proporcionando destellos intermitentes de luz, con el fin de ayudar a medir la Tierra con mayor exactitud.—Efe.

PROYECTIL

Point Mugu (California, Estados Unidos), 10. — El Ejército de Estados Unidos ha lanzado ayer un proyectil dirigido «Nike Zeus» anti proyectil, pero la tercera fase del cohete falló, al no producirse la ignición proyectada en el motor. — Efe.

PROTESTA JAPONESA

Tokio, 10.—El Gobierno japonés ha formulado una protesta ante el Gobierno de Francia contra la prueba nuclear subterránea llevada a cabo en el desierto del Sahara, el pasado 1 de mayo, ha sido revelado por el Ministerio japonés de Asuntos Exteriores.—Efe.

ENERGIA ATOMICA BARATA

Londres, 10.—Hombres de ciencia de doce países europeos han dado por terminados tres años de trabajo, sobre el proyecto «Dragón», cuyo fin es conseguir producir energía atómica a precios muy reducidos.

El proyecto para el cual han sido asignados 13 millones de libras esterlinas y cuyos estudios se realizan en Winfrith Heath, Dorset, corre a cargo de 150 hombres de ciencia de los países del Mercado Común Europeo, conjuntamente con técnicos de Austria, Dinamarca, Noruega, Suecia, Suiza y Gran Bretaña.

Se ha facilitado un informe a la Prensa, indicándose que el reactor se halla a punto y que a fines del año próximo se procederá a cargarlo.—Efe.

RAFAEL M. ALMEIDA
Médico-Jefe del Hospital Provincial por oposición
RAYOS X
Horas de consulta: de 11 a 2
Mayor Pral., 254, 1.º, Izda. Telf., 1563

Se estrella un avión brasileño con 27 personas a bordo

Hay tres supervivientes

Río de Janeiro 10.—Veintisiete personas han resultado muertas al estrellarse un avión comercial brasileño cuando se disponía a aterrizar en el aeropuerto de Vitoria, a unos 400 kilómetros de Río de Janeiro.

El aparato perteneciente a la compañía brasileña «Cruzeiro do Sul» procedía de esta capital.

Según noticias aún no confirmadas, hay tres supervivientes.—Efe.

ESTALLO CUANDO SE DISPONIA A ATERRIZAR

Río de Janeiro, 10.—Según noticias relacionadas con el accidente de aviación registrado en Vitoria, a 400 kilómetros al noreste de esta capital, el aparato estalló en el aire, antes de estrellarse contra el suelo, cuando se disponía a efectuar el aterrizaje.

Los primeros informes indicaban que las 27 personas a bordo habían muerto pero se cree que hay tres supervivientes.

Viajaban en el avión 22 pasajeros y cinco miembros de la tripulación.

Al parecer, los supervivientes son tres viajeros.—Efe.

SUBASTA NOTARIAL VOLUNTARIA

Por la presente se anuncia la celebración de subasta voluntaria de la Fábrica de Mantas y Tejidos de Lana sita en Alar del Rey (Palencia), propiedad de «Manufacturas Castilla», Fábrica El Campo, S. A., en liquidación. El tipo de la subasta será el de un millón de pesetas y no se admitirán posturas inferiores al mismo.

La subasta se celebrará el día 17 de Mayo de 1962, a las 16 horas, en la Notaría de don Gregorio Santos de Cossío, en Herrera de Pisuerga (Palencia).

La titulación se encontrará a disposición de los interesados en la Notaría citada.

Herrera de Pisuerga, 9 de mayo de 1962.—El Notario, GREGORIO SANTOS DE COSSIO.

T.V.E.

PROGRAMAS PARA EL DIA 11

Sobremesa: 2'30, apertura; 2'32, panorama; 2'45, séptimo arte; 3, telediario; 3'25, cotizaciones de Bolsa; 3'30, el tiempo; 3'25, una nota de política internacional; 3'45, kilómetro cero; 4, itinerarios españoles; 4'15, cierre.

Noche: 7, apertura; 7'02, Universidad TVE; 8, dibujos animados; 8'30, si o no; 9, «cinco estrellas»; 9'25, el tiempo; 9'30, telediario; 9'45, los viernes concierto; 10, ayer noticia, hoy dinero; 10'30, reportaje de la Vuelta Ciclista a España; 10'45, gran teatro: («Anastasia», de Marcelle Maurette); 11'30, telediario; 12, versos a medianoche, momento musical, recuerda; 12'15, cierre.

S. PAJARES GARCIA
Médico Jefe de los Servicios Provinciales de Puericultura, por oposición
Consulta de Puericultura y Enfermedades de los niños
RAYOS X
Calvo Sotelo, (Jardinillos), 3, 1.º dcha.
Horas: de 12 a 2 — Teléfono, 1650

SE VENDE JUEGO COMPLETO DE DIRECCIONES DE AVICULTORES DE TODA ESPAÑA
Estampadora a mano, 10.000 placas-dirección y fichero metálico. Razón: DIARIO-DIA. Administración.

SEGUROS
INCENDIOS
ACCIDENTES
VIDA
AHORRO Y PREVISION
COSECHAS
GANADOS
EDUARDO CALDERON MARTINEZ DE AZCOITIA
PALENCIA

NO-DO DE SUCESOS

Riñe con su esposa y se mata a continuación

Una gran tormenta de pedrisco descargó sobre Haro

Una alimaña causa estragos entre los rebaños en la sierra alavesa de Izquiz

RIÑE CON SU ESPOSA Y SE MATA A CONTINUACION

Tarrasa, 10.—En su domicilio de la barriada de Can Boada, Leondro Ortiz Carretero, de 41 años, natural de Adra (Almería), sostuvo una violenta discusión con su esposa, a la que maltrató amenazándola con matarla a ella y a sus hijos. La mujer, atemorizada, se refugió en casa de unos parientes con un niño de 13 años y una niña de 9, hijos del matrimonio y unos familiares pasaron a casa de Leandro tratando de calmarle. Ya de madrugada Leandro dijo que deseaba descansar y sus acompañantes no creyendo necesaria su presencia le dejaron solo. En la madrugada, cuando los parientes entraron en la casa, se encontraron a Leandro cadáver. Con una cuchilla de afeitar se había seccionado la yugular.—Cifra.

GRAN TORMENTA DE PEDRISCO DESCARGA SOBRE HARO

Haro (Logroño), 10.—Una gran tormenta, acompañada de predisco, se ha desencadenado sobre este término municipal. Las piedras, algunas del tamaño de huevos de paloma, han causado grandes daños en los viñedos, en la remolacha, árboles frutales y hortalizas.—Cifra.

MOTORISTA GRAVISIMAMENTE HERIDO EN MADRID

Madrid, 10.—Eduardo García Fernández, domiciliado en la calle de Galileo, 90, ha resultado con lesiones gravísimas al chocar la motocicleta en que viajaba, y que conducía José Aurelio Lanas, contra un autobús de la E. M. T. que guiaba Eugenio Puebla Orosco. El accidente ocurrió en la calle de Fernández de los Ríos. Fue atendido en la Casa de Socorro de Universidad y posteriormente pasó al equipo quirúrgico.—Cifra.

UNA ALIMAÑA CAUSA ESTRAGOS EN LOS REBAÑOS DE LA SIERRA ALAVESA DE IZQUIZ

Vitoria 10.—En relación con la noticia aparecida en la prensa sobre la supuesta presencia de un león suelto en la sierra alavesa de Izquiz, la Guardia Civil en su informe al Gobierno Civil de la provincia, dice, escuetamente que «ha aparecido una alimana en la sierra que ha causado varias muertes de corderos y ovejas» sin precisar la clase de animal de que se trata.

Al parecer, el rumor de la existencia de este león surgió de las declaraciones de dos niños que confesaron haberlo visto si bien uno de ellos dijo «que tenía la cabeza a la misma altura del cuerpo», lo que viene a desvirtuar que se trate de un león.

El rumor adquirió cuerpo al declarar otra persona que había visto las huellas de la fiera y se trataba de un león.

Lo cierto es que la Guardia Civil, al tener noticia de la aparición de unas cuantas ovejas y corderos muertos en el pueblo de Ularte, organizó una batida, con un total de trescientas escopetas que durante dos días resultaron infructuosas.

Según opinión de algunos vecinos de las cercanías de la sierra de Izquiz, expertos cazadores en su mayoría, puede tratarse de algún perro o perros que viven en estado salvaje en dicha sierra.—Cifra.

MUERE CARBONIZADO EN LEON EL DUEÑO DE UN TALLER DE REPARACION DE AUTOMOVILES

León, 10. — Pereció carbonizado Faustino Juan Prado, de 60 años, dueño de un pequeño taller de reparación de automóviles instalado en la casa número 38 de la calle de Burgonuevo, de esta capital. El finado que se hallaba solo en el taller, sito en un patio interior de la finca, salió envuelto en llamas y dando gritos en demanda de socorro. Varias personas le auxiliaron y le condujeron a la Casa de Socorro, donde dejó de existir a poco de ingresar a consecuencia de las gravísimas quemaduras que presentaba en todo el cuerpo. Se supone que el accidente se produjo al hacer explosión un pequeño bidón de gasolina y prenderle las llamas en las ropas.—Cifra.

MUERE EN TUDELA UN LABRADOR APLASTADO POR UN TRACTOR

Tudela, 10. — Aplastado por el tractor que conducía dejó de existir el vecino de esta ciudad Pablo Gutiérrez Calone, de 29 años, casado.

La víctima se ocupaba en la extracción de tierra para una tejería en el término de Canraso, en un terreno accidentado, y al parecer, el vehículo debió volcar en un desnivel del suelo, cogiendo a su conductor debajo.—Cifra.

UN TURISMO SE PRECIPITA POR UN TERRAPLEN EN PONTEVEDRA

Pontevedra, 10. — Tres personas resultaron gravemente heridas al precipitarse un coche de tusismo por un terraplén en la carretera de Puentecaldas a Sotomayor.

Los tres lesionados, ocupantes del coche, fueron ingresados en un sanatorio de Vigo. Unicamente se conoce la identidad del que conducía el vehículo, llamado Nazario González Iglesias.—Cifra.

DOS MARINEROS GRAVEMENTE HERIDOS AL HACERLES EXPLOSION UN COHETE

Pontevedra, 10.—Al hacer explosión un cohete con el que manipulaban resultaron con heridas muy graves los marineros Teodoro Besada Prado y Manuel Galianezaguin.

El suceso ocurrió en la playa de Portonovo y los lesionados ingresaron en un sanatorio de esta capital. —Cifra.

CAMARAS Y CARRETES
Kodak
LABORATORIO
FERNANDO
BARRIO Y MIER, 12

El Presidente Orlich recibe en su domicilio particular a Castiella

El ministro español ha iniciado el viaje de regreso a España

San José de Costa Rica, 10.—El presidente Orlich ha recibido en su domicilio privado al ministro español de Asuntos Exteriores, a quien acompañaban su esposa, doña Sol Quijano de Castiella y los miembros de la Misión Extraordinaria Española por él presidida.

El programa oficial de los actos de transmisión de los poderes presidenciales preveía una audiencia colectiva del presidente de la República con las Misiones Extraordinarias en el Palacio del Gobierno, pero al conocer el doctor Orlich los planes de viaje del ministro español, y a fin de tener la oportunidad de conversar más extensamente, sugirió al señor Castiella que le visitara con carácter especial en su domicilio.

El presidente y su esposa recibieron a los señores De Castiella y a los componentes de la Misión Española acompañados por el ministro de la Presidencia. La entrevista se prolongó durante media hora en un ambiente de máxima cordialidad, y en ella el señor Castiella tuvo oportunidad de señalar al presidente la favorabilísima impresión que le había causado el ambicioso y constructivo programa de Gobierno contenido en el mensaje que pronunció el día anterior durante los actos de toma de posesión de su cargo. El doctor Orlich agradeció muy efusivamente esta observación y recordó con palabras muy emotivas el gratísimo recuerdo que conservaba de su reciente estancia en España.

Terminada esta entrevista, el señor Castiella se trasladó al Ministerio de Relaciones Exteriores donde celebró con su colega el ministro costarricense una entrevista de despedida que se desarrolló también en términos de la mayor amistad.

A mediodía, y en un avión de las líneas aéreas costarricenses, el señor Castiella, acompañado por su esposa y los miembros de la Misión Extraordinaria, salió hacia Nueva York, vía Miami. En el aeropuerto fué despedido, en representación del ministro de Relaciones Exteriores, por el viceministro, señor Mario Gómez; el embajador señor Aguilar, jefe del séquito costarricense; los restantes miembros de este séquito, el Encargado de Negocios de España, señor Gómez de Mesa; el ex embajador en Madrid, señor Pozuelo, y miembros de la Colonia española.

Al subir al avión el ministro español saludó al ex presidente Otilio Ulate, candidato derrotado en las últimas elecciones, con el que converso durante algunos minutos. La señora de Castiella recibió numerosos ramos de flores de las personalidades que habían acudido a despedirles.

La Prensa de Costa Rica publica unas declaraciones del señor Castiella sobre su estancia en este país y los problemas generales de Hispanoamérica. Asimismo los periódicos se hacen amplio eco de los actos celebrados ayer en el Instituto de Cultura Hispánica y especialmente del homenaje de la Casa de España al que asistieron varios ministros del nuevo Gobierno.—Efe.

DE COMPRA LOS SABADOS

COMERCIOS RECOMENDADOS

¡¡Señoras!!
¡¡Señoritas!!
Tener belleza no es suficiente. HAY QUE ENMARCARLA
EN TEJIDOS SELECCIONADOS Y DE ULTIMA MODA
VISITE
Los escaparates de
PALACIO DE LA MODA

EL MEJOR REGALO...
QUIEN REGALA UN LIBRO DENOTA CULTURA Y BUEN GUSTO, PIDA EL QUE DESEE EN

Diario Día
MAYOR PRAL. 147-151

Escuela de conductores
La mas antigua.
Oficialmente reconocida.
Automovil propio para enseñanza.
CESADO DEL ALISAL 39. TLF. 1468.

Tome una determinación
Visitando los escaparates de joyería
Ma-Ci
En MA-CI su reloj comprado y... ¡andando!

EL TRIUNFO
Americanas.
Trincheras.
Gabardinas.
Sastrería.
Trajes confeccionados.
MAYOR PRAL. 115

Gafas
Cieza
OPTICA

MANTAS DE LANA
DAVID RODRIGUEZ, S. A.
VENTAS EN FABRICA — MAYOR Y DETALL

Tintorería
DOMENECH CAPILLAS
Trabajos esmerados en 24 horas. Limpieza y alquiler de vestidos de 1.ª Comunión. Llámenos por teléfono, marcando el 3790 y solicitando el 163 y gustosamente pasaremos por su domicilio para hacernos cargo de sus gratos encargos
Menéndez Pelayo, 7.—PALENCIA

¿DONDE COMPRAR UN BUEN ZAPATO?
en ZAPATERIA SANTIAGO
EL GRANDIOSO VOLUMEN DE NUESTRAS VENTAS LE ASEGURA QUE EN NUESTRAS ESTANTERIAS HAY UN ZAPATO PARA VD.
Nuestros precios benefician al comprador.-Mayor, número 53

Ante sus invitados un Restaurante de Primera Categoría
BODAS-BANQUETES-SERVICIO DE CARTA
Restaurante
BODAS LA ROSARIO

SERVICIO PERMANENTE Y SEGURO
TAXIS
Tlfno 3213

Plaza MAYOR PALENCIA

CRISTALERIAS RODRIGUEZ
Lunas
Espejos
Marcos
Cristales
Portafotos
Rótulos Luminosos

EL PASTELERO MADRIGAL

PADRE DE FAMILIA:
La enseñanza de nuestros hijos quita horas de sueño. ¿Verdad que entre todos podríamos hallar una solución?

EL SEÑOR
D. Braulio Marcos Illera
Falleció en Amayuelas de Arriba el día 9 de Mayo de 1962
a los 57 años de edad
D. E. P.
Su desconsolada esposa doña Carmen Feijoó Bartolomé, hija María del Carmen Marcos Feijoó; hermanos don Pedro y doña Julia Marcos Illera; hermanos políticos, sobrinos, primos y demás familia,
Suplican una oración por el eterno descanso de su alma
Entierro y misa de familia: Se celebró en la mañana de hoy, en Amayuelas de Arriba.

M.C.D.2022

Recuerdos viejos

HACE 50 AÑOS

NOTICIAS DEL DIA — 11 DE MAYO DE 1912

JURADOS. — En el sorteo celebrado de los jurados que han de tomar parte en las causas que se someterán a su deliberación en el cuatrimestre próximo, han sido designados por el partido judicial de Saldaña, y en el concepto que se cita, los siguientes vecinos de Palencia:

Supernumerarios (cabezas de familias): don Juan Bartolomé Arenillas, don Juan Zubillaga Veramendi, don Julián Ruipérez Gallego y don Leopoldo Ojeda Linaje.

Capacidades: Don José Illera Polanco y don Paulino Alonso Pérez.

LA CORRIDA DE FERIA.—En el Teatro, se han reunido los aficionados palentinos a la fiesta de toros, celebrando la reunión acordada, tras de la cual se verificó la suscripción de acciones para celebrar una corrida de toros en la próxima feria de Pentecostés, quedando constituída la junta de la naciente Sociedad Taurina, de la siguiente forma:

Presidente, don Rafael Alonso; vicepresidente, don José Bejarano; contador, don Domingo Cantuche; tesorero, don Ruperto Espegel; secretario, don Arturo Ortega.

Se concedieron amplios poderes a los citados señores para organizar el festejo, y anoche mismo se tomó el acuerdo de que salieran hoy para Madrid y Salamanca el presidente y vicepresidente, con objeto de contratar los diestros y el ganado.

No se sabe cómo estará formado el cartel, aunque, descartando a «Torquito», por tener contraído un compromiso en otra plaza el día 26 del actual, parece que se tiene intención de celebrar una corrida mixta, actuando el matador de toros Pacomio Peribáñez y el novillero «Montes II», hablándose también de la posible contratación de Eusebio Fuentes.

TOMBOLA DE CARIDAD. — Han empezado a recibirse regalos para la Tómbola de Caridad que funcionará en la próxima feria chica, y que ha sido organizada por la Junta de Protección a la Infancia y Represión de la Mendicidad, con el fin de arbitrar recursos con que atender los fines de esta benéfica institución.

Entre los regalos más importantes recibidos hasta la fecha, figuran: Un aparato de luz eléctrica, donado por don José M. Sáiz; un centro de mesa, don Fermín López de la Molina; un reloj, don Marciano Alonso; un despertador, don Emilio de los Cobos; tres figuras, Bazar Atienza; una figura de piedra, don José Ordóñez Pascual; dos aparatos de luz eléctrica, señora viuda de Garrachón; un aparato de luz eléctrica, don Evilasio Yágüez; un servicio de cerveza, doña Felisa Martínez; una escribanía de bronce, delegado de Hacienda; y dos figuras de cristal, don Cirilo Tejerina.

¿SE VA EL REGIMIENTO?—Anoche corrieron alarmantes rumores por nuestra capital, indicando que por un jefe de Ingenieros Militares, que recientemente visitó Palencia, se indicó que el regimiento de Talavera sería destinado dentro de poco a Valencia.

La noticia, sin fundamento oficial hasta ahora, ha tomado mucho cuerpo, y la alarma ha cundido, pues se estima que nuestra capital debe contar con una guarnición militar, porque así es tradicional, está en buen lugar geográfico para ella y cuenta con cuarteles adecuados, por lo que se espera que las autoridades correspondientes realicen gestiones para contrarrestar en lo posible lo que haya de cierto en este rumor.

Visitas de estudios

Van a realizar los alumnos de la Escuela de Maestría Industrial

La Escuela de Maestría Industrial, piensa llevar a cabo con sus alumnos una serie de visitas a diversos centros fabriles e industriales de nuestra capital y provincia, con objeto de ampliar prácticamente las enseñanzas que se brindan en dicho centro docente.

La primera de estas visitas de ampliación de estudios se verificará mañana viernes, a una fábrica de construcción de maqnuinaria, de nuestra capital.

POMPAS FUNEBRES

Hontiyuelo

CASA FUNDADA EN EL AÑO 1880
Mayor, número 134. Teléfonos: 1707, 1583, 1856, 2080, 1749.—PALENCIA

La vida en la Región

Los guardias municipales leoneses han impuesto más de 7.000 multas en un año

En la provincia de Salamanca se registra un gran movimiento cooperativista

AVILA

EL ALCALDE INVITADO A VISITAR BURDEOS.—En la última sesión celebrada por la Corporación Municipal abulense se ha dado cuenta del contenido de una carta recibida por el alcalde del súbdito francés Monsieur Pierre Lureau, doctor en Derecho y presidente de la Asociación bordelesa franco española, en la que, en nombre de los 85 expedicionarios de dicha institución que recientemente visitaron Avila, expresa su gratitud por las atenciones recibidas y expresa su deseo de que el señor alcalde se traslade a la ciudad de Burdeos para testimoniarle de manera personal su reconocimiento.

LEON

MAS DE 7.000 MULTAS. — La intervención de los agentes de la Policía Municipal leonesa han cumplido durante el pasado año de 1961 una extraordinaria labor en orden a la ordenación del tráfico en la ciudad y otros servicios.

Los guardias municipales intervinieron en 333 accidentes y las denuncias formuladas alcanzan el voluminoso capítulo de 7.027 multas impuestas. En el mes de septiembre fué el mes de mayor actividad, especialmente por lo que respecta a infracciones de las ordenanzas municipales.

Los guardias han presentado también durante dicho año más de 2.000 informes y como caso curioso se da cuenta de que en la calle recogieron hasta un total de 178 perros vagabundos, de los cuales sólo 82 fueron recogidos por sus dueños.

LOGROÑO

TRADICION EN NAJERA.—Según tradicional costumbre se ha celebrado en Nájera la ceremonia que recuerda la proclamación de Fernando III el Santo como Rey de Castilla.

El acto tuvo lugar junto a la estatua que conmemora la efemérides y de acuerdo con el sencillo ritual programado. El Ayuntamiento en Corporación presidió el acto, recibiendo los tradicionales ramos de laurel.

Seguidamente, autoridades y concurrentes se trasladaron a la Real Parroquia de la Santa Cruz para oír la Santa Misa.

SALAMANCA

COOPERATIVISMO.—Siguiendo el auge que desde algún tiempo viene registrando el movimiento cooperativo en toda la provincia salmantina, ha sido creada recientemente en Ciudad Rodrigo una gran Cooperativa agropecuaria, de la que ganaderos y agricultores de aquella región esperan grandes beneficios.

El primero de los proyectos tiende a la creación de un gran matadero industrial, frigorífico, para el que se cuenta con la adhesión de más de 500 ganaderos. Se proyecta también la creación de secciones de maquinaria, lanera, lechera y obras de regadío.

Asimismo ha sido creada en Linares de Riofrío una Cooperativa de la Fresa, que cuenta con más de 200 productores asociados, que presentan una recolección anual de más de 600.000 kilos.

LETRAS DE LUTO

Se cumple el XV aniversario del fallecimiento de don Cándido Germán Ortiz, ocurrido en Madrid el día 9 de mayo de 1947. Su recuerdo vive imperecedero en la memoria de los que le conocieron y supieron de su natural afable y caballeroso.

En esta triste fecha, renovamos nuestro pésame a su apenada esposa doña Estela Pérez de Santiago; hermano político don César Pérez de Santiago; sobrinos y demás familia.

—En Ubeda (Jaén), ha entregado cristianamente su alma a Dios, a la avanzada edad de 81 años, don Antonio Pastor Tobaruela. Adornaban al finado excelente condiciones personales, distinguiéndose en vida por su laboriosidad, cultivado espíritu y nobles sentimientos, que le hicieron merecer generales aprecios.

Expresamos nuestro pésame a sus afligidos hijos Juan Bautista, Antonia, Federico, José y Aurora Pastor Rus; hijas políticas, hermana política nietos, bisnietos, sobrinos y demás parientes.

—Ante la imposibilidad de agradecer personalmente tantas muestras de amistad con motivo del reciente fallecimiento de su madre, doña María Loreto Nieto de Cea, la familia Fernández Nieto, hace público a todos desde estas páginas, su sincero reconocimiento y gratitud.

—En Amayuelas de Arriba ha entregado su alma a Dios don Braulio Marcos Illera. Por su laboriosidad personal y trato sencillo y abierto, el finado gozó de muchos afectos. Expresamos nuestro pésame a su desconsolada esposa doña Carmen Feijoo Bartolomé; hija María del Carmen Marcos Feijóo; hermanos don Pedro y doña Julia Marcos Illera; hermanos políticos sobrinos, primos y demás familia.

Diario de avisos

FARMACIAS DE GUARDIA.—Durante la semana están de guardia las siguientes farmacias:

ZONA PRIMERA: La de don José María Fernández Nieto (Mayor, 66).

ZONA SUR: La de don Isidoro de Fuentes Castells (S. Juan de Dios, 1).

Independiente de estas permanecerá de guardia permanente la farmacia de don Anastasio Arenal (Paseo del Otero, 19).

REGISTRO CIVIL

NACIMIENTOS. — Juan Alberto Moreno Lázaro, de Vicente y Angeles, Residencia Ramírez; María del Pilar Atienza Peral, de Félix y Victoria, Obispo Fonseca, 1; María del Mar González Herrero, de Julio y Dolores, General Mola, 40; Luis Miguel Bellota del Campo, de Luis y Teresa, Residencia Ramírez; Luis Javier Ruiz Pascual, de Francisco y María Luisa, Clínica de la Cruz Roja; María Concepción García Alvarez, de Benito y Eleuteria, General Mola, 111.

MATRIMONIOS. — Eugenio Alfredo Gatón Moro, de Villoldo, con Aderita Pelaz Cabuérniga, de Villoldo; Emilio Marcos Sendino, de Villabermudo de Ojeda, con Araceli Abia González, de Arenillas de San Pelayo.

DEFUNCION.—María Gatón Alonso, de 41 años, casada, Las Palmas, número 41.

BOLSA Y FINANZAS

Cotizaciones de los mercados de valores e impresiones de la jornada facilitadas por el BANCO DE BILBAO y la AGENCIA CIFRA correspondiente al día 10 de Mayo de 1962

BOLSA DE MADRID

Madrid, 10.—La sesión de Bolsa ha sido sosa en general. Los valores bancarios se muestran irregulares, con baja de tres puntos en Central y cinco puntos en Popular, mientras que Ibérica mejora dos y el Hispano uno. El sector eléctrico ha sido el más firme, con alzas suaves pero afectando a casi todos los valores. En los demás grupos se dan oscilaciones en los dos sentidos, que no sobrepasan los tres puntos, que son los que dejan Aguila, Ponferrada y Naval. Al cierre todavía se notaba cierta pesadez en los corros.—Cifra.

BANCOS: Central, 917. — Banesto, 984.—Hispano, 889.—Rural, 315.—Popular, 600.

ELECTRICAS: H. Española, 365.—Nansa, 159. — Sil, 262. — Sevillana, 215,5.—Madrileña, 245.—FECSA, 276.—Fenosa, 265.—Leonesas, 219.—Chorro, 182,5.—R. Zaragoza, 171.

SIDEROMETALURGICAS: Auxiliar FF. CC., 253.—Material y Construcciones, 131.—Metálicas M., 53.—Seat, 264.—Santa Bárbara, 129.—Altos Hornos, 229.—Santa Ana, 107.

MINERAS: Duro-Felguera, 193. — Rif, 535.—Guindos, 91.—Ponferrada, 875.

QUIMICAS: Industrias Aragonesas, 226,5.—Explosivos, 341. — Petróleos, 550.—H. Nitro, 171.

CONS. E INMOBILIARIAS: Urbanizadora Metropolitana, 740.—Inmobiliaria Metropolitana, 145. — Urbis, 91.—Hidrocivil, 110.

ALIMENTACION: Ebro, 538. — El Aguila, 690.—G. Azucarera, 207.

TEXTILES: Fefasa, 124.—Sniace, 320.

VARIAS: Campsa, 188.—Construcción Naval, preferentes, 150.—Tabacalera, 239. — Telefónicas, 220. — Transmediterránea, 178.—M. Madrid, 175.

DERECHOS: Azucarera, 61.—Energía, 123.

BOLSA DE BILBAO

Bilbao, 10.—La Bolsa tuvo una contratación incierta y en general retraída, con altibajos de escasa trascendencia, salvo los seis enteros perdidos por Papelera. Al cierre continuaba la desanimación.—Cifra.

BANCOS: Banco de Bilbao, 940.—Banco de Vizcaya, 999.

NAVEGACION: Naviera Aznar, 222.

QUIMICAS: Papelera Española, 464.—Sefanitro, 332.—Unquinesa, 300.—Resinera, 215.—Nicas, 144.

VARIAS: La Robla, 135.—Vascongados, 121.—Sierra Menera, ordinarias, 306.—Campsa, 189.

SIDEROMETALURGICAS: Altos Hornos, 227.—B. Wilcox, 357.—Basconia, 290.—Euskalduna, 178.—S. Bárbara, 130.

ELECTRICAS: Iberduero, ordinarias, 407.—Idem, nuevas, 400.—Idem, novísimas liberadas, 400. — Viesgo, 237.—R. Zaragoza, 173.

BOLSA DE BARCELONA

Barcelona, 10.—Persistió la flojedad en acciones a causa del mucho papel que salió al mercado, salvo pequeños aumentos en valores locales y eléctricos; los descensos fueron casi generales, destacando los 14 enteros cedidos por la Cros.—Cifra.

Petróleos, 545.—Explosivos, 344. — Cros, 449. — La Maquinista, 105. — A. Earna, 345.—M. Ibérica, 1.755.—Tabacos Filipinas, 540.—Asland, 543.

BANCO DE BILBAO
Banca. — Operaciones de Bolsa. — Pago de negociables de trigo
Mayor Pral., 29. — PALENCIA

BANCO DE SANTANDER
Fundado en 1857
Banca - Cambio - Bolsa
Caja de Ahorros
Mayor Pral., 21.—PALENCIA

Un abogado y un técnico agrícola a su servicio, suscribiéndose a MIES. Revista mensual. Suscripciones: 36 ptas. al año. Apartado, 15. Palencia.

SE NECESITA

Delegado de ventas bien impuesto ramo materiales de construcción y electro-doméstico. Pastor. M. Lafuente, 16. T. 2229

anuncios por palabras

Alquileres

ALQUILO local Avda. Santander. Miranda, 3. Palencia.

SE ALQUILA piso grande, bien soleado, renta 830 pesetas, incluídos todos los servicios, en Cardenal Cisneros, 19. Informes, Portería.

SE ARRIENDA alfalfa por temporada. Informes, Mayor, 90. Teléfono 1312.

VETERINARIO alquilaría gallinero, capacidad 500 ponedoras. Informes en la Administración.

PISO céntrico, amplio, se alquila. Razón, Mayor Pral., 112, primero.

SE ARRIENDA alfalfa, tres obradas, por temporadas y por cortes. Carretera Valladolid, junto Yutera. Gregorio García.

ARRIENDO piso con corral. Informes, Avenida Cuba, 3.

PARA INSTALAR peluquería señoras, taller de costura o negocio análogo, se ofrece sitio muy céntrico. Teléfono 2628.

SE ARRIENDA alfalfa en el Cuadrilátero, Pan y Guindas. Santiago de la Cuesta.

APARTAMENTO exterior calle Mayor, cuatro habitaciones, propias oficinas, consultorio, alquílase. Teléfono 3244.

Automóviles

VENDO Rubia D. K. W. Aviación, bien todo, baratísima. Modesto Lafuente, 6. Sr. Vicente.

SE VENDE 4-4 «Capilla» inmejorable. Garaje Colón.

SE VENDE coche Peugeot, 11 HP. Informes, Ventura Zarzosa. Cerera, número 3. Palencia.

VENDO coche Citroen, 10 HP y caja camioneta, baratísimo. Mariano Prieto. Corral de Pinta, 3. Palencia.

Compras

COMPRO baterías, cubiertas, papel, trapos, chatarra. Dr. Cajal, núm. 3. Junto pasarela Villalobón. Teléfono 3805.

Fincas

VENDO casa, piso libre. Informes, Queipo de Llano, 6, primero.

VENDO piso adecuado para negocio, lugar inmejorable, con sótano. Honorio Rebollo. Mancornador, 16.

SE VENDE casa, calle Velarde, 19. Razón en la misma.

SE VENDEN tierras término capital y casa piso libre en el mejor sitio. Informarán teléfono 2345424. Madrid.

VENDO casa labranza amplia, maquinaria agrícola, arrendando a comprador, si desea, 20 ó 25 Ha. terreno, tercera parte regadío. Pura Gutiérrez. San Quirce Río Pisuerga.

VENDO casa, piso libre. Camino La Miranda, núm. 1.

VENDO piso, construcción moderna. Modesto Lafuente, 31, cuarto, D.

VENDO piso. Manuel Rivera, 13, primero. Razón, E. Barbier. 18 Julio, 34. Valladolid.

VENDO hermoso piso, económico. Cardenal Cisneros, 2, cuarto.

SE VENDE casa, esquina a dos calles, ideal para tienda. Paseo del Otero, 96 (frente Farmacia).

Ganados y aves

VENDO 40 ovejas emparejadas, 3 y 4 años. Tratar: Gregorio Cima. Calaveras de Arriba (León).

VENDO carnero, elegir entre dos. Valdespina. Isabel Bartolomé.

VENDO vaca dando leche, primer parto, a elegir entre dos. Villalumbroso. Antolín.

VENDO cuatro novillos. Carretera Villamuriel. La Isla.

SE VENDE una vaca raza holandesa, elegir entre dos recién paridas, abundante leche. Gaspar Estébanez. Lantadilla.

VENDO 7 cerdos de 130 kilos. Confitero Villasirga.

GANADERO, avicultor, lechero. El camino del éxito, pienso completo «Visan». Cereales Royuela. Casado Alical, 29. Solicito agentes vendedores toda la provincia.

GANADEROS. Maíz bien seco y limpio, vezas, yeros, almortas, pulpa de remolacha y toda clase de piensos, vende en las mejores condiciones de precio y calidad. Benigno Martín. Avda. M. Rivera, núm. 5.

SALVADOS cuarta, harinas pescado, soja huesos y alfalfa, conchilla y piensos "Cipasa". Comercial Avícola. República Argentina, 16.

VENDO una mula a elegir entre cinco, a prueba. Angel Gutiérrez. Bárcena de Campos.

VENDE 60 ovejas, 50 con cría. Carpintería Almanza. León.

VENDO 134 ovejas, noventa emparejadas, rebaño completo, pasto monte. Alejandro Cuesta. Barrios de la Vega.

SE VENDEN tres cerdos cebados. Fuente de la Salud. Florencio Marín.

VENDO chotos y chotas de pasto, macho media edad. Pablo López. Carretera Grijota.

Maquinaria y Reparaciones

PARA TRACTOR: Arados Basculantes, fijos, reversibles, desplazables, de discos y vertedera. Gradas canadienses, de púas y estrellas. Cabinas para tractores. Arrobaderas, rodillos. Almacenes Maquinaria Ortega y Ortiz de Zárate.

NEUMATICOS, correas de ventilador, correas trapezoidales. Navamuel. Casado del Alisal, E. Teléfono 1937.

ARADOS tridisco y cuatridisco de arrastre, vendo como nuevos. Demetrio Polvorosa. Frómista.

VENDO máquina segadora Jolpa, ruedas goma. Aventadora Torquemada, seminuevas. Tratar, Landelino Parte. Calahorra de Boedo.

VENDO cosechadora de arrastre, número 5, «Ajuria». facilidades de pago. Villoldo. Marciano Ibarrucea.

VENDO aventadora-elevadora grande, seminueva, facilidades pago. José García. Osorno.

TRILLADORA Ajuria núm. 0, con elevador de mies y lanza pajas, bien conservada, se vende en 30.000 pesetas. Facilidades de pago. Abilio Ruiz. Vallespinoso de Aguilar.

Préstamos

HIPOTECAS sobre fincas rústicas, urbanas. Intereses cuatro y medio, tramitación rápida. Absoluta reserva. Tristán. Montero Calvo. 22. Valladolid.

Trabajo

SE NECESITA chica. Mayor, núm. 3, segundo.

SE NECESITA chofer para camión. Transportes Pobes.

PASTOR se ofrece. Práxedes del Olmo. Reinoso de Cerrato.

SE OFRECE pastor con ayuda. Para tratar, con Mariano Frías, en Valdespina.

SE NECESITA oficial de barbería, soltero, sepa bien el oficio. Víctor Contreras. Villadiego (Burgos).

NECESITANSE dos conductores para coche de línea y camión. Gómez. Julián Diez, 1.

NECESITO pastor informado con ayuda, para finca esta provincia. Señor Fernández. Menéndez Pelayo, 7, segundo, derecha.

SE NECESITA conductor carnet primera. Tratar con Benjamín Alba. Barbería. Venta de Baños.

NECESITO oficiales electricistas automóvil. Talleres Anastasio Calvo. Casado del Alisal, A. Palencia.

NECESITO vaquero a manutención y obrero hortelano a jornal. Carretera Burgos. Francisco González.

SE NECESITA chica. Fonda El Valle.

SE NECESITA chica con buenos informes, Mayor, 104, segundo.

PARA Madrid se necesita muchacha, bien informada. Razón, Casa Martín. Mayor, 64. Palencia.

PASTOR San Pedro en adelante, se necesita. Cristino Antolín. Boadilla del Camino o Mayor, 15, segundo. Palencia.

SE PRECISA chico para mostrador, con buenos informes. Estrada, 20.

SE NECESITA tornero. Servicio Pegaso. Palencia.

DESEAMOS representante exclusivo, para la venta del famoso líquido de frenos Iberia, que disponga de automóvil propio. Auto Recambios Joval. Santa María de la Cabeza, 68. Madrid.

MOZOS almacén se necesitan. Fábrica harinas. Villamuriel de Cerrato.

OBRERO agrícola para vivir en huerta de capital, se necesita. Informará Hermógenes Sendino. José Antonio, 18. Palencia.

OBRERO trabajador granja ganadera, bien retribuído, casa nueva, preferible con hijos mayores. La Palentina, S. A., Tlf. 2. Villamuriel de Cerrato.

CARPINTEROS y aprendices necesítanse. Carpintería Hernando. República Argentina.

SIRVIENTA, se necesita, bien retribuída. Restaurante Bodas La Rosario.

HORTELANO, se necesita. Razón, Padres dominicos.

SE NECESITA chica coger puntos media. Razón, Barrantes, 12.

NECESITO pastor de San Pedro en adelante. Juliana Martínez. Autilla del Pino.

NECESITO obreros agrícolas por temporada. Informes, Mayor, 32, primero. Palencia.

ADMINISTRATIVO, precisamos, con amplios conocimientos contabilidad de sociedades. (Reserva para colocados). Razón, Teléfono 3244.

Varios

COCINAS de hierro y esmaltadas, cuartos de baño, económicos y lujo, precios afinados. Pastor. Modesto Lafuente. 20. Palencia.

CONSTRUCTORES, propietarios. Materiales de construcción, calidad y precio, en La Hortensia. 25.

VENDO coche siete plazas y dos motocicletas. Precisamos agentes, fuertes comisiones y gratificación. Trompadero, 13, primero.

Ventas

SE VENDEN 400 chopos en Rivas de Campos. Para tratar, con Julia Paisán, en la misma.

SE VENDE planta tomate y otras. Fuente Salud. Luis Maestro.

PLANTA tomate, vende Leopoldo Cebrián. Huertas Bajas. Puente de Hierro.

VENDO cama niquelada matrimonio. Rizarzuela, núm. 4, segundo.

PATATAS de siembra pagándolas al recolectar. Contrato también la producción. Variedades Palogan-Arranbaner - Gineque. Almacén Joaquín Aguado. Frente Fábrica Nacional.

PAJA de trigo se vende. Plaza Catedral, 20. Sr. Polanco.

SE VENDE corte de alfalfa. Ruipérez. Mayor, 174.

VENDO comedor. María Molina, 5, tercero, izquierda.

CALZADOS primavera y verano, calidad y economía. Casa Martí. Corral de Paredes, 8.

VENDO puertas hierro de tres ancho por cinco altura. Paredes de Nava. Santiago Asenjo Calderón.

ALMACEN maderas Hernando le ofrece toda clase de maderas, como puntales pino, eucalipto, tableros okumen, novopan, tafisa, etc. Carpintería en serie y encargo. República Argentina, junto Urbón. Consulte precios.

PULPA remolacha. Almacén Joaquín Aguado. Frente a Fábrica Nacional.

VENDO tres mesas futbolín. Razón, El Siglo. Mayor, 6.

¡EN LOS FRENOS ESTA SU VIDA!

no le importe el precio

Atte CARLEN

Seguridad ante todo

LIQUIDO PARA FRENOS
ORIGINAL AZUL
FABRICADO CON LICENCIA DE Atte
ALFRED TEVES KG DE FRANKFURT MAIN (ALEMANIA)

Editado por el departamento publicitario CARLEN mod. 335

* Atte CARLEN es el resultado de una gran experiencia.
* 32 años en el perfeccionamiento de equipos originales para frenos hidráulicos
* Homologados y adoptados en origen por las mayores marcas de la Europa continental.

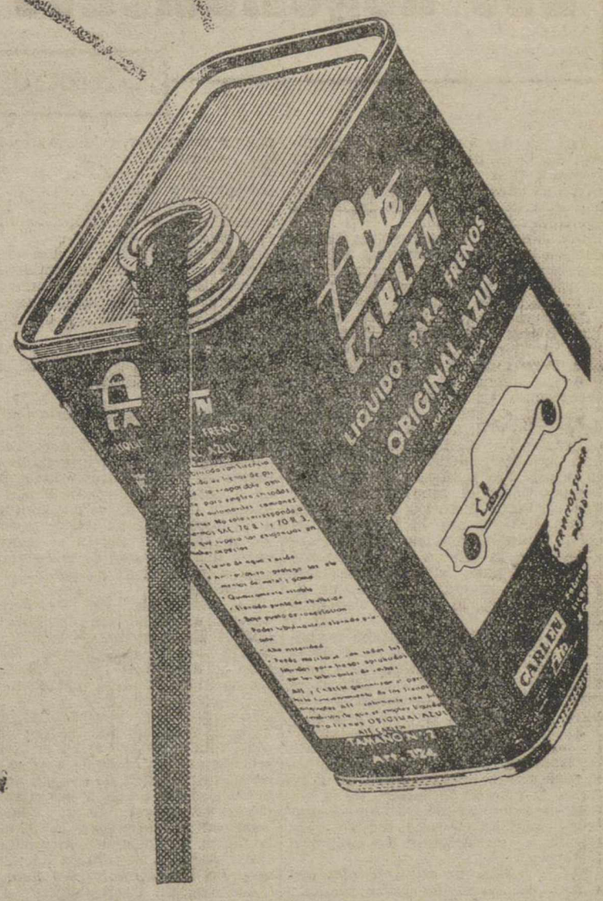

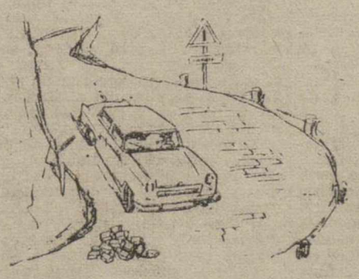

CARLEN

GARANTIZA MARCAS DE CALIDAD Y PRESTIGIO MUNDIAL

Carlen

M.C.D.2022

ANTE EL VII CAMPEONATO DEL MUNDO DE FUTBOL

Brasil, campeón del mundo y favorito para el torneo de Chile

Desde 1958 el equipo brasileiro no ha perdido más que 2 de los 35 partidos internacionales jugados

VI

Brasil es el actual campeón del mundo y favorito número 1 para el Torneo de Chile.

Para preparar este Torneo, la selección está al mando de un triunvirato de técnicos: Aymore Moreira, Vicente Feola (el triunfador del Campeonato del Mundo de 1958) y Nascimento, con un preparador físico que es Paulo Almaral, ex-técnico del Botafogo y del Vasco da Gama.

La lista de preseleccionados es la siguiente:

Guardametas. — Castillo (Fluminense), Waldir (Sao Paulo), Laercio (Santos) y Gilmar (Santos).

Defensas y medios. — Djalma e Ivan (América), Joel y Nilton Santos (Botafogo), Zozimo (Bangu), Carlinhos (Flamengo), Jair, Marinho y Altair (Fluminense), Djalma Santos y Zequinha (Palmeiras), De Sordi y Bellini (Sao Paulo), Mauro, Calvet y Zito (Santos), Barbosinha (Vasco de Gama) y Rildo (Botafogo).

Extremos derechas. — Garrincha (Botafogo), Dorval (Santos), Julinho (Palmeiras), Jurandir (Sao Paulo), Airaorj (Gremio de Porte Alegre).

Interiores derechas. — Didí (Botafogo), Ney (Corinthians), Chinezinho (Palmeiras), Jair (Portuguesa), Menzodrino (Santos).

Delanteros centros. — Quaerntinho (Botafogo), Vavá (Palmeiras), Bene (Sao Paulo) y Coutinho (Santos).

Interiores izquierdas. — Pelé (Santos), Amarillo (Botafogo).

Extremos izquierdas.—Zagalo (Botafogo), Germano (Flamengo), Prado (Sao Paulo) y Pepé (Santos).

Detallando más: El Santos cuenta con 9 jugadores; el Botafogo, con 8; el Palmeiras, con 7; el Sao Poulo, con 6; el Fluminense, con 3; el América y el Flamengo, con 2; y Corinthiang, Bangu, Vasco, Portuguesa y el Gremio de Porto Alegre, con 1.

Quince de los preseleccionados formaban parte ya de la selección que triunfó en el Campeonato Mundial de 1954. De la lista de los 22 que fué a Suecia, cuatro juegan en el extranjero (Mazzola y Dino Sani, en Italia; Orlando, en Argentina; y Moacyr, en el Peñarol de Montevideo), en tanto los tres últimos, es decir, Didí y Joel, de Flamengo, y Oreco, de Corinthians, no han merecido el visto bueno de la Comisión Técnica.

Si algunas viejas glorias han sido, pues, definitivamente postergadas, trece jóvenes jugadores han sido preseleccionados por vez primera. Se trata de Laercio (guardameta del Santos), Djalma, Joel, Rildo, Ivan, Jurandyr, Jair, Bene, Prado, Carlinhos, Germano, Barbosinha y Ney.

¿Qué caras nuevas son éstas? Sin duda estrellas en ciernes, si ya no lo son en realidad. Djalma e Ivan, de un lado, y Joel y Rildo, de otro, se han revelado, respectivamente, en el América y en el Botafogo, como jóvenes defensas llenos de virtudes técnicas y de fogosidad. Otro tanto se puede decir de Jurandyr, el gran descubrimiento del Sao Paulo, tan brillante como el barbilampiño Bené, la «vedette» del equipo y Prado, un delantero centro blanco de 19 años, muy rápido, incisivo y extraordinario rematador.

Mientras Carlinhos y Germano (este último extremo izquierdo lleno de habilidad y furia), pueden considerarse a la altura de los grandes «ases» del Flamengo de antaño; Barbosinho ha revelado un juego lleno de promesas en el Vasco de Gama.

El más joven de los recién llegados es Ney, que solo tiene 17 años. Es un delantero centro de juego, verdaderamente diabólico, cuyas maravillas han hecho derrochar ríos de tinta en la prensa en lo que va de año. Si no es todavía un Pelé, se trata de un «moreno» cuyo toque de pelota, fintas e improvisación sensacional, son algo increíble. Sabiéndose ya consagrado, Ney sabe unir a su agudo sentido de ataque, una audacia y una virtuosidad técnica susceptible de dejar de una pieza a las defensas adversarias.

Sin embargo, estos jóvenes valores posiblemente no tendrán opción a los puestos de titulares, por lo menos en los primeros partidos del Campeonato del Mundo. Salvo variación de última hora, serán los «senadores» los que obtendrán butaca de primera fila en la selección brasileña.

Brasil jugará, como es sabido, en el Grupo tercero, en Viña del Mar, con Méjico, Checoeslovaquia y España.

Brasil, que desde 1958 sólo ha perdido dos de los 35 partidos internacionales disputados —de los cuales sólo seis en su territorio— es, desde luego, la mayor potencia futbolística del mundo. La «torzida» para apoyar esta tesis sostiene que en el país existen 5.000.000 de «Pelés por descubrir». La exageración es evidente, pero refleja el sentimiento de superioridad de los brasileños respecto al fútbol de otros países.

La formación-base que irá a Chile será, sin embargo, «vieja», y esto es algo que no deja de preocupar a los técnicos. Hela aquí:

Gilmar (32 años).

Djalma Santos (33), Bellini (32), Nilson Santos (38).

Zito (30), Calvet (24).

Garrincha (29), Didí (34), Vavá (30), Pelé (21) y Pepé (29).

Como se ve, la veteranía puede ser el talón de Aquiles de Brasil y España, si juega con velocidad y se encuentra físicamente bien preparada, podría dar la gran sorpresa. Claro es que, a última hora, los seleccionados brasileños pueden aportar jóvenes valores como los que hemos estudiado, u otros ya más conocidos y también preseleccionados, como Dorval, Coutinho, Mauro y otros.

Los jugadores brasileños llevan un largo período de «stage» en Campos de Jordao, y es evidente que su preparación se realiza con seriedad y meticulosidad extremas. Detalle curiosidad: La Federación Brasileña ha adquirido cincuenta balones más pesados y grandes que los que normalmente se utilizan en Brasil, a fin de que no extrañen el esférico oficial que se empleará en el Campeonato del Mundo.

Segundo detalle. Por vez primera, en el escudo que lucirán los jugadores en su camiseta nacional, figura una rama de olivo con unos granos de café.

(Continuará)

Retroceden en todo el mundo las enfermedades de cuarentena

GINEBRA. — Según resultados de las encuestas efectuadas recientemente en todo el mundo por la Organización Mundial de la Salud, las enfermedades «de cuarentena» han experimentado en 1960 un sensible retroceso con relación a los años precedentes. Los casos de peste registrados en 1960 fueron sólo 360. La viruela ha descendido de casi 498.000 casos registrados en todo el mundo en 1951 a 60.000 en 1960. El cólera, en 1960 se manifestó fuera de sus focos tradicionales, que son la India y el Pakistán Oriental, cubriendo algunas regiones del Norte (Jammu y Cachemira), del Oeste (Pakistán Occidental y Afganistán) y del Este (Birmania).

Durante el primer semestre de 1961 se ha registrado un recrudecimiento de tales enfermedades en Bengala Occidental, donde ha habido 1.422 muertes. Otra epidemia está todavía en fase activa en Calcuta.

En lo que se refiere a la fiebre amarilla los Gobiernos de Chile y Costa Rica han anunciado haber logrado un éxito completo en su campaña de eliminación de la mosca «aedes segypti», portadora de la fiebre amarilla. Después de este éxito, los países que han logrado eliminar este insecto han ascendido a 16, entre 25 naciones tradicionalmente azotadas por la fiebre amarilla.—(Fiel-Sirs).

En vísperas de la boda del Príncipe D. Juan Carlos de Borbón

SE ESTAN ULTIMANDO TODOS LOS PREPARATIVOS EN ATENAS

ATENAS.—(Crónica de la Agencia «Efe», transmitida por teletipo, por Jorge Androulidakes, exclusiva para DIARIO-DIA).

En vísperas de la boda de la Princesa Sofía de Grecia con el Príncipe don Juan Carlos de Borbón, la actividad de la Corte griega ha alcanzado su punto culminante.

La Princesa, que cuenta 23 años de edad, está ultimando los preparativos al lado de su prometido, que desde el mes pasado se encuentra en Atenas. Sin embargo, estos preparativos de bodas no han impedido a la Princesa que continúe diariamente sus clases intensivas del idioma castellano, que está aprendiendo con extraordinaria rapidez. Otras horas del día las pasa familiarizándose con la Historia de España y con su geografía. En su habitación del palacio real pueden verse buenas colecciones de libros de texto relacionados con España.

Ya se encuentra en el palacio real el ajuar de la novia, que ha sido realizado en gran parte por el modisto de París, Jean Desses, nacido en Grecia y que reside en la capital francesa desde hace años. El vestido de novia está terminado, pero sigue constituyendo un misterio que no ha sido revelado ni al propio monarca; se afirma que sólo lo conocen la propia Princesa y la Reina Federica.

Aparte del ajuar, la Princesa Sofía ha querido que todo lo demás que compone su equipo de boda procediera de la misma Grecia, artesanos de las islas de Leftas, Chios, Samos y otras han participado en la fabricación de muebles, decorados, y múltiples objetos para la residencia de los Príncipes.

Simultáneamente llegan al palacio real de Atenas centenares de regalos de los más diversos países. En cuanto a éstos no pueden ser más variados. Abundan los objetos de plata y destaca el yate que el naviero griego G. Goulandris ha ofrecido a la Princesa. Otros navieros también griegos han regalado automóviles y pequeñas embarcaciones para el recreo.

En lo que respecta al vestido de la novia, dentro del rigurosísimo secreto de que está rodeado, se sabe que es extraordinariamente sencillo. El propio Desses ha indicado: "Sólo puedo decir que el vestido es el que podría haber adquirido una muchacha de bastante gusto, por su sencillez. No es, desde luego, el que habría elegido el multimillonario que casa a una hija".

El Príncipe don Juan Carlos, a punto de comenzar las fiestas relacionadas con la boda, permanece en la residencia del Príncipe heredero, Constantino de Grecia, hermano de la novia. El palacio se encuentra en las laderas del monte Pendeli, del cual se obtuvo hace 2.500 años el mármol para construir la Acrópolis y el Partenón. Se espera que el Príncipe don Juan Carlos y la Princesa Sofía residan en este palacio después de la boda y antes de que inicien su luna de miel. En cuanto a esto último, el secreto se guarda con la misma rigidez que todo lo relacionado con el vestido de novia.

En la iglesia de San Dionisio, el Obispo católico de Atenas ha terminado los preparativos para la ceremonia, que se celebrará a primera hora de la mañana del lunes. También están ultimados los preparativos en la Catedral ortodoxa de Atenas, donde se celebrará una segunda ceremonia religiosa. El jefe del protocolo del palacio real también ha presentado el plan definitivo relativo al horario de los dos actos, que está cronometrado al segundo, según se revela en círculos allegados al palacio. Todavía no ha sido revelado al público en sus principales detalles.—JORGE ANDROULIDAKES.

Llega a Grecia la misión extraordinaria que asistirá a la boda

(Viene de primera página)

Príncipe de Lichtenstein y la Princesa de Lichtenstein; el Príncipe de Mónaco y la Princesa de Mónaco; el Gran Duque de Luxemburgo y la Gran Duquesa de Luxemburgo.

Siguen después 40 princesas y 40 damas de honor.

La Reina Federica de Grecia y el Conde de Barcelona, serán seguidos en la comitiva por la Condesa de Barcelona y el novio don Juan Carlos.

La Princesa Sofía llegará en una carroza tirada por caballos, acompañada por su padre, el Rey Pablo de Grecia, su hermano y heredero del trono de Grecia, Príncipe Constantino, la seguirá montado a caballo.

En el orden citado, la comitiva saldrá del palacio real a las ocho y media de la mañana del lunes (hora española) para dirigirse a la iglesia católica de San Dionisio. Terminada la ceremonia religiosa, los novios y sus familias regresarán al palacio real en tanto que los invitados, formando nuevamente el cortejo, marcharán a la Catedral ortodoxa, que se halla a corta distancia.

A las diez y cuarenta minutos (hora española), los novios y sus familias saldrán de palacio para trasladarse a la Catedral, donde se efectuará la ceremonia nupcial ortodoxa. Hasta que este segundo acto no haya finalizado no serán considerados marido y mujer en Grecia.

El cortejo formará de nuevo para regresar a palacio y dar con ello por terminadas las ceremonias nupciales.—Efe.

DE GAULLE conferencia con HASAN II

Champs-Sur-Marne (Francia), 10.—El presidente Charles de Gaulle y el rey Hassan II de Marruecos se han reunido hoy en esta localidad para mantener un cambio de impresiones sobre la política norteafricana.

El monarca marroquí llegó anoche a Francia. El y De Gaulle iniciaron sus conversaciones en el castillo de Champs a las once de esta mañana.—Efe.

XV FESTIVAL CINEMATOGRAFICO DE CANNES

Cannes.—(Crónica de nuestro enviado especial, exclusiva para PYRESA).

Querrían los Festivales tener sus artistas «en exclusiva». Pero les costaría mucho y sin los resultados económicos que esto significa para los productores. Este de Cannes cuenta, si no para todo su desarrollo, sí, para la sesión de clausura, con los principales figuras del cine francés. No extrañe que cuando se acaba de inaugurar, se hable ya de la sesión final. Es que sucede que se cuidan ahora más las jornadas últimas, que las primeras. Duran demasiado y sobre todo este de Cannes que no obstante el acuerdo de la Federación Internacional de Productores Cinematográficos de no prolongarlos más de doce días, se mantuvo fiel a su costumbre de los dieciseis días. Y ocurre así que la gente termina por cansarse. Y unos se van ante de que concluye y otros vienen muy pasada ya la primera semana.

¿Y se presenta bien el de este año? En cantidad de películas, sí. Y en calidad no se sabe. Los interesados aseguran que sí: que las suyas son estupendas.

Los que tienen que decirlo y decidirlo son los jurados y también los críticos. El jurado de este año ofrece una novedad. No lo preside un francés, como parecía norma invariable, sino un extranjero: el japonés Ttesuro Furukaki, escritor, novelista y poeta, y que fue embajador en París.

Los demás componentes del jurado son la actriz Sofía Desmarets —casada con el crítico de «Monde», Jean de Baroncelli—, Francois Truffaut —que cuando crítico, atacó duramente al Festival y que galardonado por su película «Los 400 golpes» ascendió a este puesto—, Henri Deutschmeister —productor fílmico—, Romain Gary —autor de «Las raíces del cielo»—, Jean Dutourd —periodista y crítico— el famoso actor norteamericano Mel Ferrer —marido de Audrey Hepburn—, Mario Soldato —escritor y director italiano—, Youri Raisman —director soviético—, el alemán Erns Kruger y el polaco Jerzy Kawaleroviez.

Se ha dicho que ya que Carlo Ponti fue jurado un año de este Festival, se propuso a su mujer Sofía Loren que aceptase serlo éste. Y que ella, muy risueña, tardó en contestar que no le era posible, pero que de haberlo sabido antes, hubiera rechazado o aplazado algunos trabajos...

Ganadora en este Festival el año 1961 el premio de interpretación femenina por «La Giociara» —que le ha valido el «Oscar» de la Academia de Artes y Ciencias Cinematográficas de Hollywood— y en el de Venecia un galardón por «La orquídea negra», Sofía Loren está hoy en la cima de la celebridad. Y como uno de los atractivos del «Pathe Journal» que se proyecta esta semana en los cines franceses, aparece Sofía, después de haber donado su sangre. Y se ve unos segundos entre sus acompañantes a Vittorio de Sica. ¿Actuaría como su director en esa escena real?

Nadie se ha explicado por qué se eligió para inaugurar el Festival la película italiana «Boccaccio 70». Como no sea porque garantizaron su asistencia Sofía Loren y Romy Schneider. Sofía vino sin Carlo Ponti y en cambio, Romy se trajo a su constante prometido Alain Delon.

«Boccaccio 70» está compuesto por cuatro cuentos, que sólo tienen del autor del «Decameron» su tono picaresco. Son cuatro películas largas —dura cada una, aproximadamente, la hora— muy diferentes. «Las tentaciones del doctor Antonio», de Federico Fellini y por Anita Ekberg y Peppino de Filippo. «El trabajo», de Luchino Visconti y por Romy Schneider y Thomas Millian. «La lotería», por Vittorio de Sica y por Sofía Loren, en uno de sus papeles preferidos de rompe y rasga, de casticismo napolitano. Y «Renzo y Luciana», de Mario Monicelli y por Marisa Solinas y Gerano Filidi. Se proyectaron tres. El relato de Monicelli quedó eliminado por decisión del productor Carlo Ponti, que no lo considera «nada de Boccaccio y mucho de Monicelli». Se afirma que es el mejor. ¿Se exhibirá así siempre, sin ese «sketch»? En los letreros del comienzo, se puntualiza «tres actos».

La película decepciona. Los renombres de los directores hacían esperar algo sensacional. Y no es sólo corriente, sino, en bastantes momentos muy vulgar.

Proyectada «Plácido» con la publicidad precisa, pero sin esa expectación que se reserva en este Festival para los filmes señalados ya por la política de sus directivos, obtuvo un gran éxito.

Luis García Berlanga se dió a conocer del mundo entero el año 1953 en este Festival con «¡Bien venido Mr. Marshall!», que ganó el premio del mejor argumento de humor.

Y eso que se ha intentado que se olvidase es una nota favorable. Los antecedentes —topiquera palabra administrativa— en este Festival de Cannes, son eficaces.

Se captó el tono satírico irónico —a veces cruel y sarcástico— de esa película «profundamente española» y el diestro trabajo como director de Berlanga.

Ha gustado a todos los críticos y algunos la apuntaron entre las «premiables».

Asistieron a la sesión de gala Amparo Soler Leal, José Luis López Vázquez y Luis García Berlanga. Fueron muy aplaudidos, cuando saludaron al público desde el escenario y al terminar la proyección.

Luis GOMEZ MESA

PANORAMA DEL MUNDO TAURINO

La reconocida primacía de Antonio Ordóñez resta interés por falta de competencia

Desterrada la nociva práctica del "afeitado", la fiesta retorna a su trágica belleza

El mundo del toreo se presenta, actualmente, claro en ciertos aspectos. En otros hay confusión. La claridad la vemos en cuanto a los toreros. Una claridad en cierto modo perjudicial para el esplendor de la Fiesta, por cuanto que un torero sobresale en demasía sobre los demás. Y vemos desorientación entre los ganaderos, acostumbrados a criar toros que iban en contra de las disposiciones legales y de la propia esencia de la Fiesta.

LA FIESTA BAJO LA PROTECCION DE LA AUTORIDAD

La Fiesta de los Toros es netamente racial, absolutamente española y encontró carta de naturaleza en naciones de sangre hispana y en el Sur de Francia. Un político con ínfulas de escritor redactó un librito en respuesta a una diatriba antitaurina del famoso tribuno don Salustiano Olózaga, librito que tituló «El espectáculo más nacional». Al correr del tiempo —el librito se publicó a principios de este siglo— el título degeneró en la pronunciación popular y llegó a conocerse por «La Fiesta Nacional» y de esta manera se denominó —y se denomina— la Fiesta de los Toros.

CORRUPTELAS GANADERAS

El toro es el gran protagonista de la Fiesta, que por algo es Fiesta de Toros, y no de Toreros. El toro está bajo la protección de la autoridad, que cuida de que no sea víctima de torpes manipulaciones. Pero esta autoridad se descuidó hace años ante las corruptelas de los ganaderos y nació no sólo el «afeitado», que consistía en reducir el tamaño de las astas, aunque luego se las «arreglaba» de manera que el profano no se diera cuenta de la manipulación, sino en lidiar un toro joven (la edad mínima autorizada es de cuatro años) y controlado en su crianza con el propósito de que no desarrollara toda su fortaleza. Estas corruptelas dieron motivo a que la autoridad volviera a recuperar toda su responsabilidad y redactara un nuevo Reglamento, que dispone, además del respeto absoluto hacia el toro y su lidia a los cuatro años cumplidos, con un peso que en las plazas de primera categoría es de 460 kilos en bruto, un nuevo modelo de puya, provisto de una cruceta de hierro que impide que entre en las carnes de la res más hierro del previsto.

Por otra parte, el público reaccionó ante lo que de peligroso para la subsistencia de la Fiesta tenía el tolerar la crianza del toro enclenque y exigió y exige un toro en plenitud de su potencia y libre, claro está de artificiales modificaciones en sus astas.

Todo ello obliga al ganadero a retornar a la cría natural del toro de lidia, dejándole desarrollar de manera natural sus huesos y sus carnes, y así la fiesta recobra su más trágica belleza.

GANADERIAS DE MEJOR CASTA

En otro aspecto, los ganaderos realizaron una meritísima labor, pues no en vano vienen realizando la selección de sus reses desde hace más de dos siglos. Consiguieron una piel más fina, finos «cabos» (patas y manos), y, sobre todo, una casta más depurada, que trae como consecuencia un toro de más clara bravura y más dócil al seguir el engaño que le ofrece el torero.

En la actualidad, las mejores ganaderías son, en este momento de la casta, la de don Juan Pedro Domecq, que tiene el hierro y las reses que antes figuraban a nombre del Duque de Veragua, y los Hermanos Urquijo, que son propietarios de la ganadería que antes perteneció al famoso ganadero Murube. Existen otras ganaderías de mucha fama: por ejemplo la de Miura, que cuenta entre las víctimas de sus toros al Espartero y Manolete, entre otros muchos, por lo que la fama de esta ganadería es más bien «negra». Pablo Romero es otra ganadería famosa, más que por la bravura de sus reses, por la gran presencia que tienen sus toros.

EL TOREO MODERNO

Juan Belmonte murió hace poco. Piadosamente se escamoteó al lector español, la causa del desdichado fin del trianero. Se dijo que fué por accidente. La verdad es que se suicidó.

Juan Belmonte fué el creador del toreo moderno el que no sólo desterró el toreo clásico, sino que obligó a que el máximo representante del clasicismo, José Gómez «Joselillo» (o «Gallito»), se pasara a su campo con toda su sabiduría.

Las corruptelas de los ganaderos hicieron posible un toreo que se denominó «modernista», que superaba las condiciones plásticas del toreo belmontino, pero contando con que el toro era víctima de manipulaciones y controles en su crianza. Surgió así «Manolete», figura colosal, desde luego, pero que posiblemente no hubiera podido desarrollar su toreo con un toro criado de manera natural.

Al retornar ahora el toro «entero», forzosamente el torero tiene que plegar velas de su «modernismo» para retornar al toreo moderno, aunque más depurado, pues el arte de torear no se estanca, sino que evoluciona constantemente de manera más artística.

LA ACTUAL BARAJA TAURINA

En la actual baraja taurina existen muchos ases, pero existe también, en la actualidad, el super as: Antonio Ordóñez. Esta consideración resulta en algún modo perjudicial para el esplendor de la Fiesta, pues la atención del aficionado se centra en un torero que no tiene rival, y lo más deseable es la existencia de dos toreros de méritos parecidos que disputen ante los públicos la primacía. La categoría de un torero no se puede medir por el número de corridas toreadas, por cuanto que los honorarios presentan grandes diferencias entre unos y otros toreros. La categoría la da, sencillamente los honorarios más elevados que se perciban. Antonio Ordóñez, hijo del que fué famoso torero «Niño de la Palma» y que nació en Ronda, cuna del toreo profesional, tiene una exclusiva con la poderosa Empresa de Madrid, que le abona 350.000 pesetas como mínimo por cada corrida que toree. Por ejemplo, en la Plaza de Madrid, Ordóñez puede percibir de 600.000 a 700.000 pesetas por corrida. Su prestigio como torero es tal que sus propios compañeros de profesión le reconocen de manera indiscutible su primacía.

Para encontrar el torero que le sigue en el interés del público tenemos que dar un gran salto en la geografía española y de la malagueña Ronda saltar al Vitigudino salmantino, donde nos encontramos con Santiago Martín «El Viti», torero joven que consiguió un éxito de tanta resonancia en la Feria de Madrid de 1961 que le situó en los primeros lugares de la torería. «El Viti» puede percibir hasta medio millón de pesetas por cada actuación en Madrid. Se trata de un torero muy valiente, con mucho arte en el toreo de capa y muleta y una extraordinaria decisión a la hora de matar. Su juventud espléndida le depara un gran porvenir.

Jaime Ostos, es nacido en Ecija, localidad sevillana en la que el verano es tan tórrido que la conocen con el sobrenombre de «La sartén de Andalucía». Ostos hace bastantes años que anda por los ruedos, pero parece ser que es en éste de 1962, en que aparecen más claros su valor y su arte. Taurinamente, las repercusiones de los éxitos tienen poca realidad dentro de la temporada y cobran la mayor importancia en la temporada siguiente. Esto es debido a que los carteles se hacen en las distintas ferias con mucha antelación, por lo que un triunfador en una feria no tiene sitio en otras posteriores por estar ya ocupados todos los puestos. Por tanto, Jaime Ostos sólo podemos decir que posiblemente sea en este año uno de los grandes triunfadores y que recogerá su cosecha económica en el año próximo.

Juan García «Mondeño», es torero andaluz, de Puerto Real. Es hombre de grandes inquietudes religiosas, casi ascéticas, y no sería extraño que llegara el día en que cambiara el traje de luces por el sayal frailuno, pero de seguro que no llegará ese día hasta que sus padres no disfruten de desahogada posición económica. «Mondeño» es torero de la máxima emoción y el valor supera el arte.

Otros toreros de mucho prestigio son Diego Puerta, Paco Camino, Victoriano Valencia, Julio Aparicio y Gregorio Sánchez.

M. CASIELLES

(Exclusiva de Pyresa).

CASA OLE
ALQUILER DE SOMBREROS
ALTA COSTURA

Comentario de Política Internacional

Dos negociaciones en Europa

Por ENRIQUE RUIZ GARCIA

Los días 8 y 9 de mayo la Comunidad Europea de «Los Seis» y Gran Bretaña han vuelto a reunirse en Bruselas para estudiar los problemas que acarrea el ingreso de Inglaterra en el Mercado Común.

Por supuesto, el punto más delicado han continuado siendo las relaciones que han de establecerse, posteriormente, con el Commonwealth o Comunidad de Naciones Británicas. Fundamentalmente Australia, Canadá y Nueva Zelanda se asustan y temen la alteración de su sistema clásico. Pero, aun así, apenas cabe duda que Inglaterra no puede eludir su integración en el Mercado Común.

Casi podría decirse que estos meses de prueba y de negociación han sido muy útiles a Inglaterra porque la han permitido suscitar un movimiento de opinión pública y de atención técnica hacia el problema. Pensar que un salto histórico de esa clase pueda hacerse sin la participación de la opinión pública y el debate abierto de la nación es gravemente ilusorio. El país tiene que intervenir y tiene que enterarse. Eso es, en líneas generales, lo que está ocurriendo hoy.

De todas formas un hecho económico gigantesco domina las conversaciones: Que el crecimiento económico del Mercado Común está siendo el doble que el británico. Pensemos, por ejemplo, que entre 1955 y 1960, la renta nacional de Inglaterra ha aumentado un quince por ciento en tanto que ha crecido un veintinueve por ciento en la Europa de «Los Seis». Ese hecho indudable de la expansión colectiva del Continente presiona hondamente sobre todos y cada uno de los movimientos del Gobierno británico.

Es de señalar no obstante, otra circunstancia no menos característica: que el progreso del Mercado Común se ha establecido sobre un incremento muy rápido de las exportaciones en tanto y cuanto que el progreso inglés descansa en el aumento de la demanda interior, es decir, en el propio seno de la realidad nacional.

Tal situación lleva aparejado un peligro muy grave: la progresión de las importaciones mientras las exportaciones se paralizan. De ahí los periódicos y críticos momentos que pasa en su balance de pagos. La integración en el Mercado Común podría estabilizar, en parte, tal problema. En otras palabras, una política económica en el sentido moderno de la palabra no puede realizarse aisladamente. Tampoco puede hacerse al margen de la nación y del pueblo. Esa es la cuestión.

EL SEGUNDO PROBLEMA: ALEMANIA

La segunda negociación a que asiste hoy Europa es la que encabeza Norteamérica en torno a Berlín.

Ustedes han visto que desde hace meses los embajadores y los minstros de Asuntos Exteriores de Rusia y los Estados Unidos se van aproximando a un mismo punto: Evitar por todos los medios que Berlín se convierta en el explosivo que desencadene una guerra mundial de incalculables consecuencias.

La administración de Kennedy parte de un hecho: Que las guarniciones occidentales no se retirarán de Berlín —cosa que acepta Rusia— pero se amplia el criterio norteamericano hacia el tácito reconocimiento de Alemania del Este. En el fondo esto entrará en el terreno de la descarnada realidad: Existen dos Alemanias. Ello tiene su origen en las consecuencias finales de la guerra, pero apenas cabe duda de que un acuerdo verdadero en torno a las comunicaciones sobre Berlín llevará aparejada —en tanto que exista la división— la tácita negociación con quienes están instalados en torno a los pasillos, que son los alemanes del Este.

La reacción de Adenauer ha sido absolutamente contraria y adversa a la posición de Wáshington. Con todos los respetos hacia la figura de Adenauer yo hice durante las pasadas elecciones alemanas una aclaración descarnada de la situación señalando entonces, que la prolongación de su poder traería consigo muchos problemas para Alemania. A los 86 años de edad y después de tan largo período de gobierno es muy difícil invitarle a sostener otra política. Por otra parte, su personalismo ha ido destruyendo, casi inevitablemente, el prestigio indudable que tenían muchos de sus colaboradores. El pueblo alemán no puede tener mucha estimación (y la estimación es necesaria en la política porque en un momento dado un pueblo puede hacer dejación de su voluntad y poderes a las personas que estima imprescindibles en un momento dado) cediendo constantemente ante Adenauer, sin levantar jamás la voz.

A tenor de esos hechos, en medio de la opulencia, comienzan a instalarse en Alemania a vieios extremismos de la derecha que se conectan con viejas retóricas en razón de la peligrosa situación contemporánea. Viejos grupos que vuelven a instalarse sobre el slogan del nacionalismo furibundo, etc.

Es obvio que el fin de la era de Adenauer acaba con su propia vida. Una vida enérgica y, sin duda, importante, pero el mayor servicio que hubiera hecho a su país hubiera sido la retirada a tiempo, es decir, en las últimas elecciones. Es cierto que, acaso, su país hubiera pasado por dificultades, pero las dificultades son la ley de la vida y eludirlas artificialmente puede ser, incluso, más peligroso que abordarlas. Sobre todo cuando en el caso alemán había un grupo de hombres perfectamente entrenado y con capacidad de negociación, internacional, indiscutible, mientras según pasa el tiempo, entran en escena y en primer plano los hombres del rearme nuclear a toda costa. Hecho que de producirse significaría una crisis muy delicada y honda, porque alteraría ese equilibrio del terror sostenido hoy, a partes iguales, entre los anglosajones y Rusia. Por supuesto estas son ideas personales perfectamente discutibles y a cuya discusión no me opongo, pero que evidentemente centran hoy la clave de tensión entre los Estados Unidos y Alemania.

M.C.D.2022